# EL ADELANTADO DE SEGOVIA

Año CVII • Número 33.876 • www.eladelantado.com • **Domingo 24 de agosto de 2008** • **1,70 euro**

Diario Independiente fundado en 1901 por Don Rufino Cano de Rueda

**PIRAGÜISMO** / 28 y 29

Craviotto y Pérez dan la sorpresa y consiguen el oro, mientras David Cal suma una nueva plata

**NATACIÓN** / 30

La sincronizada española también consigue el subcampeonato olímpico en la categoría de equipos

**HOCKEY** / 31

La selección masculina no pudo con Alemania en la final y se tuvo que conformar con la plata

▶**INFRAESTRUCTURAS**

# Abierto al tráfico el tramo de la autovía entre Navalmanzano y Yanguas, de 17 kilómetros

▶ Con la entrada en servicio de este trazado, ya son unos 70 los kilómetros que pueden ser utilizados por los conductores que viajen de Segovia a Valladolid ▶ La Consejería de Fomento mantiene que la totalidad del corredor entrará en funcionamiento en otoño SEGOVIA9

**El granizo destroza la cosecha de regadío del Carracillo.** La cosecha de regadío de varios pueblos de la zona segoviana del Carracillo se ha visto dañada por una fuerte tormenta de lluvia y granizo que descargó el viernes por la tarde y que ha causado importantes daños en los cultivos más característicos. Los ayuntamientos de la comarca evalúan la situación y demandarán a la administración la declaración de zona catastrófica. En la imagen, un campo de calabazas destrozado en la localidad de Sanchonuño./ BEATRIZ VELASCO SEGOVIA6 y 7

**Y ADEMÁS...**

**CAMPUS PÚBLICO:** **118** días sin empezar las obras

PROVINCIA

## El pregón de 'Pluma' abrió ayer las fiestas de La Granja

El pregón del futbolista del CD La Granja Diego Navarro 'Pluma' abrió ayer oficialmente las fiestas de San Luis 2008, que se celebrarán en la localidad granjeña hasta el jueves 28, con citas como la gran judiada, el próximo martes 26. SEGOVIA16Y17

TURISMO

## Nuevo bono para acceder a seis museos segovianos

La empresa de Turismo ha creado un bono que permite acceder a seis museos y obtener descuentos en establecimientos. SEGOVIA11

**LABORAL**

Descienden ligeramente los accidentes laborales en la provincia en el primer semestre SEGOVIA8

**EDUCACIÓN**

Cada año se incorporan al sistema educativo más de 85.000 estudiantes inmigrantes SOCIEDAD24

**ELECCIONES**

El senador Joseph Biden será el candidato a vicepresidente de Obama INTERNACIONAL25

▶ACCIDENTE EN BARAJAS

## El fallecimiento de una de las heridas eleva la cifra de víctimas mortales a 154

▶Los parientes de los afectados han descartado por el momento la creación de una asociación ▶Empeora la situación del hombre natural de Valseca que resultó herido SEGOVIA9 NACIONAL22

|TRIBUNA| JUAN LUIS GORDO (*)

# Respuesta a la 'frivolidad y demagogia' del senador Vázquez

Agradezco al senador y presidente del PP, Francisco Vázquez, que haya dado respuesta a mi artículo publicado en este periódico el día 12 de agosto, bajo el título de 'Frivolidad y demagogia', que era a su vez una réplica a las críticas a las políticas de igualdad y contra la violencia de género del Gobierno socialista por parte de la senadora del PP Juana Borrego.

Me alegro, porque se ponen de manifiesto dos formas de entender la acción política: una, la del PP, desde la radicalidad, la descalificación y el desprecio no sólo hacia las ideas diferentes, sino también a quienes las representan personal e institucionalmente; y otra, la del PSOE, basada en la reflexión, el diálogo y el respeto al ciudadano, y a quienes piensan de manera diferente y a los partidos de distinta ideología.

El señor Vázquez en su artículo del 19 de agosto -léanlo, porque retrata fielmente al PP en Segovia- ha optado por el 'cuerpo a cuerpo' de una manera poco elegante y ortodoxa, desde mi punto de vista, contra mi persona y contra el PSOE, al califica de forma velada de 'tribu'; sobre al autor del artículo se limita a sembrar dudas, jugando con una ambigüedad calculada con sus palabras, para calificar su actitud de 'frivolidad y demagogia', aprovechando el título del artículo, pero sin entrecomillarlo.

El contenido que traduce en su prosa no parece propio del presidente de un partido que es mayoritario en Segovia. No está a la altura de las circunstancias. Segovia necesita de grandes políticos para la defensa de sus intereses, con independencia del partido al que representen. La descalificación personal nunca es el mejor camino para discrepar y mucho menos para avanzar en el progreso y bienestar de los segovianos.

*El contenido que traduce en su prosa no parece propio del presidente de un partido que es mayoritario en Segovia*

La polémica de fondo debiera subyacer sobre la orientación de las políticas de igualdad y los efectos de la Ley Integral contra la Violencia de Género. Son estos dos temas los que centran mi anterior artículo de opinión, con dos ideas básicas: las leyes del Gobierno de Zapatero han contribuido a acelerar el proceso de cambio de esa necesaria cultura de igualdad entre hombres y mujeres; y la Ley contra la Violencia de Género ofrece más protección que nunca. Se puede estar de acuerdo o no. Sin embargo, el señor Vázquez en su réplica desarrollaba una valoración jurídica del principio de igualdad que no se corresponde con el contenido del artículo; lo mismo que sobre la Ley contra la Violencia de género. Descontextualizaba el contenido y lo presentaba a su manera, pero con un único objetivo: desprestigiar al PSOE y al senador que lo suscribe. De la réplica solo le interesaba el título, muy consciente de su impacto mediático, y su notoriedad personal, como fustigador de los socialistas de cara a su reelección como presidente del PP en el próximo congreso en la provincia.

A pesar de la nueva imagen de moderación que intenta proyectar el nuevo PP después de su último congreso, aquí en Segovia sigue por la senda de siempre, ésa que marcaron los Acebes, Zaplana y compañía. Y es que es muy difícil cambiar la actitud de la noche a la mañana. A los hechos me remito. Esta posición del señor Vázquez no es sobrevenida. No parece la contestación a una réplica de sus planteamientos sobre las políticas referidas -sobre el fondo de las ideas y de manera respetuosa hacia el redactor-, y que les ha hecho mucho daño, a la vista de la reacción. Es la actitud de quien se siente poderoso. Basta recordar sus declaraciones cuando los segovianos no le otorgaron la confianza para ser alcalde.

Los segovianos pueden tener la confianza de que nosotros los socialistas estaremos a lo nuestro, que es trabajar por y para los ciudadanos; el PP, a lo suyo, al menos en Segovia, al desprecio y a la descalificación para alcanzar como sea el poder central.

---

(*) Senador del PSOE por Segovia.

|TRIBUNA| JUAN MONTERO LOBO

# Los desvelos de Tomasita...

"...Si aunque no lo crea usted soy joven, tengo veinticinco años y aún no tengo ningún amigo que me haga tilín, porque eso de "los novios" ya no se estila, ahora todos los tíos son amigos de muy diversas clases y categorías y si te acuestas con alguno, vas y le cuelgas el "sambenito" de "amigo íntimo" y todo el mundo lo entenderá, cómo molan las palabras bien entendidas ¿eh?...

Mis padres se quedaron agusto poniéndome este nombrecito, pero por respeto a ellos y como soy una chica tranquila, que no me exalto por nada, me he quedado con él para toda mi vida, en casa me llaman Tomi y los amigos Masita a que mola cantidad.

El otro día va uno de mis amigos y me espeta de repente que si me quiero ir con él a un viaje por el Caribe, que le ha tocado con no sé qué rifa de fin de curso y además me dice que me invita con todos los gastos pagados y con una proposición tan decente cómo me voy a negar y el próximo mes me voy al Caribe con el bueno de Ricardo "alias pelopincho" y me bañaré en las tranquilas y azules aguas caribeñas y de paso intentaré ligarme a Ricardo que está como un tren, tiene unos ojos hipnotizadores, es un tío guay y es genial...

Ahora mis desvelos se centran en encontrar un buen trabajo y enderezar mi vida con estabilidad e independizarme de mis padres, no es que esté a disgusto con ellos, pero ya quiero tener mi propia vida y mi independencia absoluta, porque mis amigas ya lo han conseguido y me dan una envidia sana...

...Quiero llegar virgen al matrimonio, aunque usted lo vea como un anacronismo, pero quiero dar mi virginidad al hombre que me quiera, que me ame, aunque sea tachada de antigua o virtuosa y otros calificativos que me ahorro y sonarían mal, porque las chicas más jóvenes que yo se acuestan ya con cualquier chico, incluso cuando solo le conocen de una noche, para probar y disfrutar del sexo, que con el tiempo las deja insatisfechas... ya que el amor y el respeto mutuo son las claves del amor, aunque yo aún no puedo hablar con experiencia, ya se lo contaré a usted cuando llegue el momento...

TRYP COMENDADOR ***

CÁSATE CON TRYP COMENDADOR
NUEVA CARPA - JARDÍN "LOS ACEBOS"
BODAS, EVENTOS Y CELEBRACIONES FAMILIARES
Los Ángeles de San Rafael. Tlf: 921 19 58 00 eventos.tryp.comendador@solmelia.com.

|REVISTA DE PRENSA| EDITORIALES

**EL MUNDO**

**"Las familias tienen derecho a conocer las causas del accidente" escribe: "Dada la magnitud de lo ocurrido, creemos que el Gobierno y Spanair deben facilitar sin demora toda la información de la que dispongan a los familiares de las víctimas, que están en su derecho a saber. Desgraciadamente, el secreto suele utilizarse en estas catástrofes para encubrir responsabilidades, por lo que no hay excusa para que, a estas alturas, no exista por parte del Ministerio de Fomento una explicación provisional de lo sucedido.**

**LA VANGUARDIA**

"Negociar desde la unidad" afirma que "Todo lo que contribuya a mantener los puentes del diálogo entre el Govern de la Generalitat y el Gobierno central debe ser saludado de manera positiva, aunque también hay que insistir en la necesidad de que los partidos catalanes hablen con una sola voz, para evitar confusiones .

**EL PAIS**

"Problema pospuesto", relacionado con las negociaciones sobre la financiación autonómica, escribe: "La estrategia seguida por el Gobierno ha consistido en posponer los principales problemas y, entre ellos, éste de la financiación. Eso significa incrementar la presión política bajo la que habrá que negociar los presupuestos. Es de esperar que el Gobierno sepa sortearla, puesto que la alternativa de una prórroga no es deseable en ninguna circunstancia, pero menos aún en la situación económica que atraviesa el país en estos momentos".

**LA RAZÓN**

"Incógnitas que agravan el dolor"afirma: "El trágico accidente sucede con el trasfondo de una compañía en crisis que ha anunciado una drástica reducción de plantilla. El hecho de que horas antes del accidente los pilotos de la compañía denunciaran que se les obligaba a transgredir las normas laborales, para reducir costes, ha sido el detonante de un reguero de dudas que cuestionan si se ha obrado correctamente.

**ABC**

"Pincha el turismo, recesión a la vista" afirma que "los avances de datos de la temporada turística de verano son desfavorables, más de lo esperado y temido", agrega que "lo que esta campaña de verano pone de relieve es que vamos hacia atrás, que la crisis no ha hecho más que empezar" y considera que "poco se ha hecho en ese ámbito de la modernización de un sector clave y de nada vale ahora lamentarse o negar la evidencia de que el turismo no está estancado -datos medios del año-, sino en retroceso -datos del verano y tendencia inmediata-.

**|TRIBUNA|** MANUEL FERNÁNDEZ FERNÁNDEZ

# *Museo de la Cultura Romana*

"IUSTUS ET NECESSARIUS EST" que el que hasta hace escaso tiempo ha sido Palacio Episcopal y más recientemente Museo Diocesano de Arte Sacro, siga teniendo un destino cultural y de ser posible también religioso, por no venir a menos en la escala de valores. Y digo necesario, y además de estricta justicia, que alguna "gracia" de la atención autonómica quede en nuestra ciudad, por otra parte tan ayuna del favor o equidad estatal.

Parecen barajarse varias posibilidades, y bueno es que le salgan tantas "novias" a este singular palacio, antigua mansión de los Salcedo, cedido al obispo Murillo y Argais en 1755, edificio de estilo plateresco, el más importante de la arquitectura civil en nuestra ciudad, con su monumental fachada almohadillada de aspecto italianizante: posibilidad museística con tres especialidades: de arte sacro, de la ingeniería romana, o de la fotografía, además de su potencial uso hostelero.

En mi modesta opinión todas son válidas misiones, pero si se me permite clasificarlas, razonando mis porqués, diría que pareciéndome la más adecuada la que hasta escasas fechas ha tenido, la de arte sacro diocesano, veo, sin embargo, que, por la rehabilitación, ampliación y puesta en valor, como ahora se dice, de las dependencias y estancias subterráneas catedralicias, éstas serían la mejor ubicación de lo mejor de nuestro mucho y valioso patrimonio religioso: imaginería, pintura, orfebrería, tapices, fueros reales y documentos rodados, códices miniados, libros antiguos y raros...

No desdeñando en absoluto el interés de un bien dotado museo autonómico de la fotografía, que sería lugar de cita de viajeros curiosos y estudiosos del mundo de la fotografía, en el que se reunirían importantes colecciones, archivos destacados, biografías de fotógrafos y reporteros gráficos, así como aparatos de laboratorio, máquinas y efectos de las más destacadas figuras, entre los que por supuesto estarían nuestra saga de los Unturbe y el inolvidable José Mª Heredero Arribas, para quien, caso de ser éste el tema monográfico, ya solicito su titularidad, por ser "Chema" tan buen fotógrafo, como hábil pintor, como inmejorable persona, y hasta ejemplar deportista, que tantos premios, trofeos y distinciones nacionales e internacionales recibió, llevando nombre e imagen de Segovia por el mundo entero, así como el cariño de sus conciudadanos, que le reconocieron "Segoviano bien visto" y le dedicaron una calle de la ciudad. También, cómo no, lo mucho y destacable aportado por cada provincia de la Comunidad castellano leonesa, recordando, por ejemplo al vallisoletano Cacho que tanto sonaba en mi infancia pinciana.

Sin embargo, y reconociendo de antemano que la misión de establecimiento hostelero, otro de tantos en la ciudad, sin verlo peyorativo, que también destaca Segovia por su buen yantar, con los famosos asados de cordero y cochinillo, embutido de Cantimpalos, judiones de La Granja, garbanzo de Valseca, sopa castellana, ponche segoviano y vinos de Valtiendas o Nieva, pero, aparte de ser menos original y necesario, podría pensarse en quedar como merendero de Madrid o estómago de turistas.

Me inclino por que a tan singular edificio se le dé la bonita y noble misión de albergar el Museo de la Cultura Romana, de la que tenemos y conservamos el mejor testimonio universal, del que hemos hecho nuestro escudo y el santo y seña de la ciudad y de nuestra cultura y turismo.

En el Museo de la Cultura Romana, por supuesto irían las correspondientes salas dedicadas al bimilenario Acueducto, su historia, sistemas de construcción, piedras y herramientas, restauración del monje arquitecto Escobedo, distribución de las aguas por "cañuelos", arquetas y red urbana hasta el mismo Alcázar, su toma en La Aceveda, el azud y el recorrido campestre, sus areneros o decantadores, maquetas y fotografías, incluso leyendas y obras literarias, hasta las "greguerías" a él dedicadas…, incluso películas rodadas a su vera, que como curiosidad recuerdo que hace años con el entonces colegio nacional "Villalpando" rodamos una película con este título, "A la vera del Acueducto" que ganó el certamen "Ojos nuevos para el cine" y llevando el nombre de nuestra ciudad obtuvo el primer premio en la "X Musa de París" entre 32 películas de países como Alemania, Francia, Italia…, pero también se exhibiría lo mucho romano de la provincia, de la Cauca, cuna del Emperador Teodosio, la Pedraza de Trajano y Orejana (El Arenal) de su madre Aureliana, de Colenda, Septempública, Duratón, Aguilafuente, así como las excavaciones de Espirdo, Ventosilla, Roda, Madrona, Paradinas…, y desde luego lo mucho que aportarían León, Palencia, Soria, Burgos, Ávila, etc.

El Museo de la Cultura Romana de Segovia, sería un referente imprescindible para el recreo, estudio y disfrute de tan brillante época y de tan abundoso monumento y vestigio en Segovia y España toda.

**|EL PUNTO|** APULEYO SOTO

# *Por los campos de San Pedro*

MI CORAZÓN me ha llevado a los Campos de San Pedro, donde los trigos encañan para alancear el cielo y vestir de rubia estampa las parameras, los tesos, las mesetas, las llanuras, los alcores y los cerros del derredor cereal de tan afanados pueblos, que sobreviven a golpes de inmigrantes temporeros: los hijos de aquellos padres que acabaron también yéndose a la capital y vuelven en alas de los recuerdos, su infancia de escuela pobre, sus sabañones y sueños. Los sueños son de verano; los sabañones, de invierno.

Tierras de pan en hogazas como monedas de euros son a las que saca el jugo el muy curtido labriego con tractores amarillos, verdes, rojos, multirriesgos, que sirven para abrir surcos igual que flechas derechos y para abrir cien veredas perfumaditas de espliego.

Voy de Grajera a Cedillo, pasando por Pajareros; de Bercimuel a Alconada con Alconadilla en medio; de Languilla a Aldealengua y desde allí a Cilleruelo de San Mamés, donde esconde su madriguera el conejo y donde las codornices ensayan su torpe vuelo sobre el paipai rumoroso de la avena y el centeno. En Fresno de Cantespino las merenderamos luego.

Atrás quedaron Riaguas y otros poblados de incierto porvenir: Fuentemizarra, Valdevarnés medio muerto, Castiltierra, Cascajares y Barahona de Fresno.

Sembrados de girasoles están los que fueron yermos de soledad y oración de los frailes limosneros, los humildes franciscanos de Ayllón y de Maderuelo, a cuyos pies el pantano de Linares hace espejo y a veces saca el fantasma de la torre de su templo.

¿Pero sobrevivirán, Dios mío, estos pobres restos de la vida campesina con el correr de los tiempos? Mucho me temo que no y mucho también me temo que una forma de existencia se nos marchará con ellos, aunque sigan remojándolos los cursos del Aguisejo y el Riaza de Quesera, el Riaza, padre nuestro.

Dejadme que ponga aquí un punto como un lamento.

LA TABERNA DEL RANCHO
LOS SÁBADOS Y DOMINGOS, LAS PAELLAS DEL RANCHO
(sólo almuerzos)
TORRECABALLEROS, SEGOVIA. TELÉFONO 921 40 11 61

LAS PAELLAS 10€



EL ADELANTADO DE SEGOVIA

EDITA:
EL ADELANTADO DE SEGOVIA, S.L.
D.L. SG.7 1958

**Presidente - Editor:**
Carlos Herranz Cano
**Director General:**
Javier Hernando Domingo
**Director de Desarrollo:**
Aurelio Martín González

**Director:**
Jesús Martínez Calle
**Jefes de Sección:**
Marcelo Galindo Miranda y
Florentino Descalzo San Frutos
**Director de Administración:**
Carlos Rebollar Herranz
**Director Comercial:**
David Matarranz Casado
**Responsable de Distribución:**
Miguel Casado Rubio

**Redacción, Administración y Publicidad**
Calle Morillo, 7 (junto Jardín Botánico)
40002 Segovia
Teléfono: 921 43 72 61
Fax 921 44 24 32

Correo electrónico redacción:
*redaccion@eladelantado.com*

Correo electrónico publicidad:
*publicidad@eladelantado.com*

**Difusión controlada por la OJD**


**|VISTO Y NO VISTO|** FOTO: **BEATRIZ VELASCO**

## Todos con la roja

**Tranquilos, no es que LeBron James, que, reconozcámoslo, da un poquito de miedo, haya venido a Segovia de visita, sino que la Casa Joven del Ayuntamiento ofrece en estos días la oportunidad de seguir en una pantalla gigante los distintos eventos de los Juegos Olímpicos, que hoy concluyen. En cualquier caso, en casa o fuera, solos o con amigos, hoy todos tenemos una cita con Pau, Rudy y compañía, que se enfrentan a los todopoderosos estadounidenses. ¡A por ellos, chicos!**

**Esta sección está abierta a la participación. Si usted tiene alguna fotografía curiosa o significativa referida a la vida cotidiana de la ciudad o de la provincia, puede enviárnosla por correo postal o a través del correo electrónico redaccion@eladelantado.com**

## MUSEO DEL VIDRIO

MUSEO DEL VIDRIO. LA GRANJA DE SAN ILDEFONSO

### "Reflejos", de Luis Moro

El Museo Tecnológico del Vidrio, en La Granja de San Ildefonso, expone hasta el mes de enero la muestra "Reflejos", del artista segoviano Luis Moro. *(Foto: Fernando Peñalosa)*

## FIESTAS

### Fiestas locales en los pueblos

UN PASEO POR LA PROVINCIA

Mañana, lunes, día 25, se celebra la fiesta de la Virgen del Castillo en Bernardos; la Virgen del Pollo en Juarros de Riomoros; San Bartolomé en Martín Miguel, Sangarcía, Armuña y San Martín y Mudrián. En Pradales se celebra San Juan Bautista.
El martes festejan a San Vítores en el municipio de Grajera.

# AGENDA 4

## HOY

**24** agosto de 2008

Faltan 135 días

**Santoral**

Santos: Bartolomé y Jorge.

## TELÉFONOS DE URGENCIA

### Servicios de seguridad

Policía Local . . . . . **921431212**
Comisaría de policía **921414700**
Protección civil . . . **921759115**
Guardia civil . . **062** y **921426363**
Inf de carreteras . . . **921417131**
Bomberos Segovia . . **921422222**
Bomb. Coca . . . . . **921586132**
Bomb. Sepúlveda . . . **921540000**

### Servicios sanitarios

Emergencias . . . . . **061**
Hospital General . . **921419100**
Hosp. Policlínico . . **921419100**
H. Misericordia . **921460115-16**
Cruz Roja . . . . . **921440202**
Urgencias . . . . . **921440702**
Infocáncer (gratuita)
(24 horas) . . . . . **900100036**

### Transportes

Radio Taxi . . . . . **921445000**
Estación Renfe . . . . **902240202**
Estación de
Autobuses . . . . . **921427707**

### Otros

Emergencias . . . . . **112**
Turismo . . . . . **921460334**
Ayuda a la vivienda
(Junta CYL) . . . . . **902 22 88 88**
Correos . . . . . **921461949**

### Instituciones

Subdelegación de
Gobierno . . . . . **921759000**
Junta de
Castilla y León . . . . **921417384**
Diputación . . . . . **921113300**
**Ayuntamientos**
Segovia . . . . . **921419800**
Ayllón . . . . . **921553000**
Cantalejo . . . . . **921520001**
Cantimpalos . . . . . **921496009**
Carbonero
el Mayor . . . . . **921560002**
Coca . . . . . **921586011**
El Espinar . . . . . **921181700**
Fuentepelayo . . . . . **921574000**
Mozoncillo . . . . . **921577392**
Navalmanzano . . . . **921575002**
Nava de la Asunción-
ción.....**921580036**
Navas de Oro . . . . . **921591000**
Palazuelos
de Eresma . . . . . **921449354**
Riaza . . . . . **921551016**
San Ildefonso . . . . . **921470018**
Sta. María la real
de Nieva . . . . . **921594036**
Sepúlveda . . . . . **921540000**
Turégano . . . . . **921500000**
Villacastín . . . . . **921198008**

## EXPOSICIONES

**Bibliografía de la Guerra de la Independencia**
La Academia de Artillería ofrece la exposición bibliográfica "La Guerra de la Independencia y sus protagonistas en los fondos de la biblioteca de la Academia de Artillería". La muestra, que estará abierta al público con acceso por la plaza de Día Sanz, puede verse hasta el 30 de septiembre de lunes a viernes, de 10.00 a 13.00 h.
ACADEMIA DE ARTILLERÍA

**Patrimonio industrial**
La sede de la Cámara de Comercio de Segovia expone hasta el 15 de septiembre la muestra "Un legado con futuro" en la que se ofrece una visión general sobre el patrimonio industrial de la provincia de Segovia. (c/ San Francisco).
CÁMARA DE COMERCIO. CASA DEL SELLO DE PAÑOS

**Espacios subterráneos**
Fotografías de espacios subterráneos tomadas por espeleólogos del Club Espeleológico Jaspe. Hasta el 21 de septiembre en la Casa Joven (paseo San Juan de la Cruz s/n).
CASA JOVEN

**Exposición de Beatriz Velasco**
'El pueblo Mártir' seprolonga hasta el próximo 31 de agosto en el Bar Santana.
BAR SANTANA

**Fotografías de Francisco Fernández-Caro**
Exposición de artistas noveles de la Fundación Dionisio Duque, Maestro Asador de Segovia. Hasta el 18 de septiembre.
LA FLORESTA

**Yang Fudong**
Exposición Yang Fudong en el Museo de Arte Contemporáneo Esteban Vicente. Hasta el 28 de septiembre.
MUSEO DE ARTE C. ESTEBAN VICENTE

**Dibujo publicitario**
Muestra "Álex y el dibujo publicitario en la Segovia de los años 30". Hasta el 7 de septiembre.
MUSEO RODERA ROBLES

**Horacio Ferrer**
Retrospectiva del pintor Horacio Ferrer en las salas del Torreón de Lozoya. Hasta el 31 de agosto.
TORREÓN DE LOZOYA

**'De Arganda a Roma'**
Rosa Pérez-Carasa expone en la Sala de las Caballerizas hasta el 7 de septiembre.
TORREÓN DE LOZOYA

**'Las Hundas de Arcones'**
El centro de las Escuelas de Arcones expone la muestra 'Las Hundas de Arcones. Patrimonio Natural' hasta el 12 de octubre.
ARCONES

**Grabados**
La localidad de Cantimpalos acoge una exposición de grabados hasta el 30 de agosto.
CANTIMPALOS

**Lope Tablada Martín**
El Centro Joven, situado en la Travesía de la Iglesia, acoge hasta el día 29 de agosto la exposición de Lope Tablada Martín. Horario, de 19.00 a 22.00 h. los días laborables, y los domingos y festivos de 12.00 a 14.00 h. y de 19.00 a 22.00 h.
CARBONERO EL MAYOR

**Peter Müller Peter**
"Caballos", muestra fotográfica de Peter Müller Peter en el centro cultural de Caja Segovia 'Cronista Herrera'. Hasta el 31 de octubre.
CUÉLLAR. CENTRO 'CRONISTA HERRERA'

**Ángel Carretero**
Composiciones murales de Ángel Carretero en la galería Calart Actual de La Granja de San Ildefonso. Hasta el 7 de septiembre.
LA GRANJA. CALART ACTUAL

**Osimani, Luis Moro y Artesanos de Fuego**
"Esfera", muestra del pintor y escultor argentino Eduardo Osimani en la Fundación Centro Nacional del Vidrio. Hasta diciembre.
Muestra 'Reflejos', de Luis Moro, en el Museo Tecnológico del Vidrio. Hasta enero.
Hasta el día 14 de septiembre la exposición 'Artesanos del fuego' en el Museo del Vidrio de la Real Fábrica de Cristales de La Granja. Visitas de martes a viernes, de 10.00 h. a 18.00 h.; sábados, de 10 a 19 y domingos y festivos, de 10.00 h a 16.00 h.
LA GRANJA. CENTRO NACIONAL DEL VIDRIO

**Paulino Lorenzo Tardón**
Muestra 'Paisajes de aquí, figuras y grabados', de Paulino Lorenzo Tardón. Hasta el 4 de septiembre de 12.00 a 14.00 y de 18.00 a 21.00. Los días festivos se abrirá de doce a dos de la tarde.
LA GRANJA, GALERÍA GARAJARTE

**Miguel Ángel Borreguero**
La librería Atenea de La Lastrilla acoge hasta el 31 de agosto una colección de obras del pintor Miguel Ángel Borreguero.
LA LASTRILLA. LIBRERÍA ATENEA

## MÚSICA

**Curso de Canto Coral**
'XII Curso de Canto Coral, Tecnica Vocal y Dirección Coral' que organiza la Coral Ágora con el patrocinio de la Fundación Juan de Borbón en el Conservatorio de Música de Segovia. Hoy, domingo, día 24, a las 19.30 concierto abierto al público en el Auditorio del Conservatorio. El segundo concierto abierto tendrá lugar el próximo sábado, 30 de agosto, en San Juan de los Caballeros y será el tradicional concierto de clausura.
SEGOVIA

**Música de Folklore en los Corralillos**
El próximo viernes 29 de agosto comienza el XII Ciclo de Música en los Corralillos. A las ocho y media de la tarde tendrá lugar en el corralillo de El Patín con la formación Luisamemucho intregada por Jesús Payá y Gaspar Parra.
SEGOVIA. DIFERENTES ESCENARIOS

## CINE

**I Ciclo de Cine Judío**
Ciclo organizado por el Ayuntamiento de Segovia en colaboración con varias instituciones. El próximo sábado, día 30, proyección de la película '3:19', producción hispano-mexicana dirigida por Dany Saadia. A las 22.00 h. en el patio del Centro Didáctico de la Judería.
SEGOVIA

## OTRAS ACTIVIDADES

**Actuaciones en los pueblos**
Actividades culturales organizadas por la Diputación de Segovia en la provincia. Hoy, domingo, a las 12.00 h., música coral con La Espadaña en la iglesia de **Ventosilla** (Ventosilla y Tejadilla);18.00 h., danza regional castellana con el grupo de danzas de El Espinar en la Plaza Mayor de **Villaseca** (Sepúlveda); 19.00 h., teatro infantil con Mutis Teatro en el frontón de **Valvieja** (Ayllón); a las 19.00 h., teatro para todos los públicos con La Tartana de Patricia en la plaza de **Gallegos**; 19.00 h., teatro para todos los públicos con Bambalina Teatro en la Plaza Mayor de **Santa María de Riaza** (AYllón); 19.30 h., teatro para todos los públicos con el grupo Candi-

## FIESTAS POPULARES

**Día del Vecino.** El barrio segoviano de San Andrés celebró ayer el Día el Vecino con varios actos festivos. Uno de ellos consistió en una comida de hermandad que tuvo lugar a la sombra de los árboles de la plaza de la Merced. (*Foto: Kamarero*)

## FARMACIAS DE GUARDIA

**SEGOVIA**

HOY: **Día y noche:** Aguilar Vizcaíno. Plz. Tirso de Molina, 4. (Nueva Segovia).
MAÑANA: **Día y noche:** Hernández Useros. Santa Teresa de Jesús, 24. (Barrio El Carmen).
**EL ESPINAR:** Esta semana está de guardia el despacho situado en la calle Marqués Perales.

**OTRAS LOCALIDADES:**

Hoy están de guardia durante las **24 horas** los despachos de las localidades de Cantalejo, Boceguillas y Pedraza.
De **10,00 a 22,00 horas,** hoy permanecen abiertos los despachos de Fuentidueña, Aguilafuente, Navas de Oro, La Granja y Villacastín.

**FESTIVAL 'VETE AL FRESCO'**

El próximo viernes, a las 22.00 h., actuación de Ubik+Rock Service en **El Zircus**.
El sábado, día 30, a las 21.30 h., concierto del Cuarteto de Cuerda de Sheila Cañivano en el **restaurante Aqqueducto**; y a las 22.00 h., actuación de Belmondo Proyect en **El Ojo Bar**.

lejas en la plaza de la Constitución de **Aldealcorvo**; 19.30 h., teatro infantil con Tamanka en la Plaza Mayor de **Ortigosa del Monte**; 19.30 h., música tradicional con Carrapinar por el caso urbano de **Maderuelo**; 20.00 h., teatro para todos los públicos con el grupo José Rodao en el frontón de **Arevalillo de Cega**; 20.00 h., teatro para todos los públicos con Paladio Compañía de Teatro en la Plaza Mayor de **Fuentes de Cuéllar** (Cuéllar); 21.00 h., música tradicional con P Jota La Mía en la plaza de **Los Cortos** (Duruelo); 21.30 h., música popular con Mont-Blanc Music en la Plaza Mayor de **El Muyo** (Riaza); y 21.30 h., música popular con el Grupo Pentagrama en la Plaza Mayor de **Riaguas de San Bartolomé**.

VARIOS MUNICIPIOS

**Semana Cultural en Abades**

Actividades organizadas por la Concejalía de Cultura y Juventud del Ayuntamiento de Abades. Hoy, día 24, a las 12.30 h., homenaje a Ángel del Pozo Gómez en su 100 cumpleaños; y, por la noche, a las 22.00 h., concurso multimedia interactivo en la plaza Elena Fortún y bingo.
Mañana, lunes, a las 18.00 h., campeonato de brisca femenino en el bar Los Remedios y, a las 22.00 h., actuación del Ballet Español Ciudad de Segovia en la plaza Elena Fortún.

ABADES

**Fiestas de San Luis**

La Granja de San Ildefonso celebrará hasta el 28 de agosto las fiestas en honor a San Luis. Hoy domingo, a partir de las 10.00 h., gigantes y cabezudos, charanga por el recorrido del encierro, que comenzará a las 11.00 h., espectáculo de los Toros Carretones, cata de vinos y concierto de la banda de música de Lira, de Chulilla (Valencia) en el Corro de la Chata de los Jardines. Tras el primer encierro e promoción en la calle Baños, vermú y almuerzo. Por la tarde, a partir de las 17.00 h., pasacalles con charanga, novillada con picadores, actuación de los grupos Metalmanía y Gansos Rosas en la plaza de la Cebada, títeres de Gutagamba en la plaza de los Dolores y zarzuela en el centro cultural Canónigos. A las 23.30 h., charanga y encierro nocturno con suelta de vaquillas. La verbena con el grupo Tango tendrá lugar a partir de las 00.30 h. en la plaza de los Dolores y durante la misma habrá toros de fuego.
Por otra parte, el próximo lunes, día 25, las Fuentes Monumentales funcionarán a las 17.30 h. por el siguiente orden: Selva, Carrera de Caballos, Cascada Nueva, Vientos, Ocho Calles, Ranas, Baños de Diana y Fama. Ese día el acceso es gratuito.

LA GRANJA DE SAN ILDEFONSO

## CONVOCATORIAS

**Escuela Municipal de Tenis**

El Instituto Municipal de Deportes ha abierto el plazo de preinscripción en la Escuela Municipal de Tenis para el curso 2008/09, que finalizará a las 14.00 h. del 15 de septiembre próximo. Las bases pueden consultarse en la página web de dicho instituto (www.imdse.es) y en la sede del Área de Deportes, c/ Tejedores, s/n., donde se presentarán las instancias.

SEGOVIA

**Horarios y sala de estudio**

En agosto, el Centro de Información Juvenil, ubicado en la Casa Joven (Paseo San Juan de la Cruz s/n) se puede utilizar como sala de estudio de 08.30 a 15.00 h. El horario es el siguiente: martes, miércoles, jueves y domingo, de 17.00 a 21.00 h.; y viernes y sábados, de 17.00 a media noche.

SEGOVIA. CASA JOVEN

**Riesgos laborales**

El próximo jueves, 28 de agosto, jornada gratuita de prevención de riesgos laborales en el sector servicios.
Tendrá lugar en el centro cultural de Cantalejo y las inscripciones pueden realizarse en los teléfonos 695375943 y 983305125. Plazas limitadas.

CANTALEJO

## MONUMENTOS

**ALCÁZAR** Tlf. 921 46 07 59: De octubre a marzo, de 10,00 a 18,00 h. De abril a septiembre, de 10,00 a 19,00 horas.
**CATEDRAL** Tlf. 921 46 22 05: De octubre a marzo de 9,30h a 17,30h. De Abril a septiembre de 9,30 a 18,30h.
**CENTRO DE RECEPCIÓN DE VISITANTES** Tlf.: 921 466720. e-mail: infor@ turismodesegovia.com. Todos los días de 10 a 19,00 horas. Sábados, domingos y festivos de 10,00 a 20,00 horas. Además los puntos de información de la Rotonda del Pastor y de Autobuses, de 10,00 a 17,30 h.
**CENTRO DIDÁCTICO DE LA JUDERÍA** Tlf 921 461426. Horarios: cerrado lunes tarde y martes; mañanas, de 10.00 a 14.00 h. y de 16.00 a 19.00 h.
**CONVENTO SAN ANTONIO EL REAL** Tlf. 921 42 02 28: De 10,00 a 14,00 h. y de 16,00 a 19,00 h. Domingo tarde y lunes, cerrado.
**IGLESIA DEL CORPUS CHRISTI** (Antigua Sinagoga Mayor) - Tlf 921466720. Horarios: cerrado lunes tarde, martes y jueves tarde; mañanas de 10.00 a 14.00 y de 16.00 a 18.30 h.
**IGLESIA DE LA VERACRUZ** Tlf. 921 43 14 75. De martes a domingos de 10,30 a 13,30 horas. y de 15,30 a 18,00 h. (Cerrada durante el mes de noviembre).
**MONASTERIO DEL PARRAL** Tlf. 921 43 12 98. Cerrado los lunes; de martes a sábado, de 10.00 a 12.30 h. y de 16.15 a 18.30 h. Domingos, de 10.00 a 11.30 y de 16.15 a 18.30 horas.
**TORREÓN DE LOZOYA** Tlf. 921 46 24 61: Laborales de 17,00 a 21,00 horas. Sábados, domingos y festivos de 12,00 a 14,00 h. y de 17,00 a 21,00 h.
**MUSEO DE ARTE CONTEMPORÁNEO ESTEBAN VICENTE** Tlf. 921 46 20 10:. Cerrado los lunes; de martes a viernes, de 11.00 a 14.00 h. y de 16.00 a 19.00 h.; sábados, de 11.00 a 19.00 h.; domingos y festivos, de 11.00 a 14.00 h.
**MUSEO ZULOAGA** Iglesia de San Juan de los Caballeros. Tlfs. 921 46 33 48/ 46 06 13: Martes a sábados: 10,00 a 14,00 y 16,00 a 19,00 h.; domingos y festivos, de 10,00 a 14,00 h. Lunes, cerrado.
**MUSEO DE SEGOVIA** Casa del Sol. c/ Socorro, 1. Tlf. 921 46 06 13/15. De octubre a junio: martes a sábado, de 10.00 a 14.00 y de 16.00 a 19.00 h.; de julio a septiembre, martes a sábado, de 10.00 a 14.00 h. y de 17.00 a 20.00 h.; domingo y festivos, de 10.00 a 14.00 h. Cerrado los lunes, día 1 y 6 de enero, 24, 25 y 31 de diciembre y fiestas locales.
**CASA-MUSEO ANTONIO MACHADO** Tlf. 921 46 03 77. C/ Desamparados. De miércoles a domingo y festivos, de 11,00 a 14,00 h. y de 16,30 a 19,30 h. Miércoles gratis. Visita guiada.

**MUSEO RODERA-ROBLES** Martes a sábado, de 10,30 a 14,00 y de 17,00 a 19,00 h.; domingo, de 10,30 a 14,00 h.; lunes, cerrado. c/ San Agustín, 12.
**PUERTA DE SAN ANDRÉS** (espacio expositivo de la muralla) Tel 609 877404. Horarios: Miércoles, jueves y viernes de 11.00 a 14.00 y de 16.00 a 19.00. Sábado de 11.00 a 14.00 y de 17.00 a 21.00 y domingos de 11.00 a 14.00 y de 16.00 a 18.00 h.
**BIBLIOTECA DE LA ACADEMIA DE ARTILLERÍA** Invierno, de lunes a jueves de 09.3 0 a 13.30 y de 15.30 a 18.00 h.; viernes, de 09.30 a 13.30 h. Verano, de lunes a viernes, de 08.00 a 13.00 h. (c/ San Francisco, 25).
**PALACIO DE LA GRANJA Y RIOFRÍO** Tlf. 921 47 00 19 y 921 48 01 42: De martes a sábado de 10.00 a 13.30 y de 15.00 a 17.00 h. Domingos y festivos, de 10.00 a 14.00 h. Lunes: cerrado. Museo de Tapices, cerrado por obras.
**REAL FÁBRICA DE CRISTALES DE LA GRANJA. MUSEO DEL VIDRIO** Tl. 921 010700. De martes a sábados, de 10,00 a 18,00 horas, ininterrumpidamente. Domingos y festivos, de 10,00 a 15,00 horas. HORNOS: De martes a viernes y domingos, de 10,00 a 14,45 horas. Sábados, de 11,00 a 13,45 y de 16,00 a 17,45 h.

## AGENDA SOCIAL

**Cumpleaños.** ¡¡¡Felicidades, **Daniel**!!! Esperamos que te lo pases muy bien el día de tu quinto cumpleaños y que sigas alegrándonos la vida como hasta ahora. Te queremos mucho.

**Boda.** Hoy cumplimos 366 días de casados y parece que fue ayer cuando nos dimos el 'sí quiero' en la iglesia.
Aquel día fue inolvidable para nosotros. Y no sólo aquel día, sino todos los que vinieron después y estoy seguro que también lo serán todos los que están por venir. Feliz primer aniversario, mi amor!!! Te quiero mucho!!!

**Homenaje. Ángel del Pozo Gómez**, el único centenario del municipio de **Abades**, será homenajeado en la mañana de hoy. La Corporación Municipal y todos los vecinos de la localidad le desean un feliz cumpleaños y ¡a por los 101!.

▶ AGRICULTURA

# El Carracillo pedirá la declaración de zona catastrófica por los daños provocados por el granizo

**40 centímetros.** La tormenta registrada el viernes por la tarde durante media hora acumuló en algunos puntos de municipios de la comarca segoviana, como Sanchonuño y Gomezserracín, hasta 40 centímetros de granizo, que han causado cuantiosos daños

Los vecinos de Sanchonuño limpiaban ayer las calles del pueblo, en las que al mediodía aún se

**JUANA HITA** / SANCHONUÑO

Los municipios de la comarca segoviana del Carracillo afectados por la granizada que cayó la tarde del viernes en el noroeste de la provincia solicitarán la declaración de zona catastrófica, por los cuantiosos daños provocados por la tormenta en los cultivos de regadío de la zona, que han dejado la cosecha prácticamente arrasada. Localidades como Sanchonuño, Gomezserracín y Mudrián han sido algunas de las más afectadas, aunque el granizo también descargó sobre otros núcleos como Escarabajosa de Cuéllar, Moraleja de Cuéllar, Dehesa Mayor, Lovingos, Fuentes de Cuéllar y Chatún, entre otros.

La valoración de los daños y las pérdidas económicas como consecuencia de la granizada en esta comarca en la que predomina la producción hortícola tardará un tiempo en realizarse, aunque los ayuntamientos ya se han puesto manos a la obra y han comenzado a evaluar el "desastre". El viernes por la noche, el alcalde de Sanchonuño, José Luis Herrero, convocó a los vecinos a un pleno extraordinario en el que se acordó reunirse de nuevo mañana para que cada vecino presente la evaluación de los daños personales, se cuantifiquen en conjunto, y se remita el informe a la Consejería de Agricultura de la Junta de Castilla y León para que lo estudie, y se demande la declaración de zona catastrófica. Otras localidades como Gomezserracín y Mudrián harán lo mismo, y el resto de núcleos, según explicó el diputado provincial del área de Medio Rural, José Martín Sancho. Desde la Diputación informarán a los pueblos sobre los trámites a seguir para pedir la declaración a las administraciones correspondientes.

El alcalde de Sanchonuño señaló que el delegado territorial de la Junta, Luciano Municio, también se ha interesado por la situación, y a partir de mañana ingenieros agrícolas de la delegación visitarán la zona para evaluar los daños.

En las calles de Sanchonuño aún se podían ver ayer al mediodía montones de granizo acumulados, lo que da una idea de la gran cantidad que cayó con fuerza en menos de media hora, y que arrasó no sólo con la cosecha de regadío, a pocos días de recogerla, sino que colapsó el alcantarillado e inundó prácticamente todos los

IMÁGENES

• **Dehesa Mayor.** Más de 200 gorriones aparecieron muertos ayer en la plaza de Dehesa Mayor después de la tormenta, que arrasó con las ramas de los árboles en las que se posan todos los días los pájaros.

• **Calles blancas.** Muchas calles de Sanchonuño amanecieron ayer blancas de granizo, como en pleno diciembre. En algunos puntos el granizo alcanzó hasta los 40 centímetros.

• **Limpieza.** Los vecinos pasaron ayer todo el día limpiando los destrozos causados por la tormenta, que además de arrasar la cosecha, arrancaron las ramas de los árboles, que llenaron las aceras.

**acumulaba una gran cantidad de granizo.** /BEATRIZ VELASCO

# “Anoche el espectáculo era **dantesco”**

## El coordinador provincial de la organización agraria UCCL, Eduardo Herguedas, pide la implicación de todas las administraciones

**Un campo de calabazas completamente destrozado en la localidad segoviana de Sanchonuño.** /BEATRIZ VELASCO

sótanos y locales subterráneos del pueblo. “Nunca hemos visto nada igual. Ni los vecinos de más edad recuerdan una tormenta de estas características”, afirmaba José Luis Herrero. Los vecinos se afanaban ayer en limpiar sus bajos y garajes y los trabajadores municipales despejaban las calles y carreteras de ramas y suciedad que trajo la tormenta y que obstaculizaron las calles.

**PÉRDIDAS** Una vez más, el sector agrícola es uno de los más afectados por las condiciones meteorológicas. “Si el año pasado fueron los topillos y el hielo, este año ha sido el granizo”, se lamentaba Alberto del Río, un agricultor de Sanchonuño, que junto a su familia tiene unas 35 hectáreas de terreno dedicado al cultivo de regadío, de las que sólo se han salvado cuatro. “Los agricultores estamos acostumbrados a sufrir, pero al final salimos adelante. Es una pena que una superficie en la que has trabajado toda la temporada, acabe destrozada en media hora”. Tanto los profesionales del campo como los vecinos de estos pueblos confían en que las administraciones destinen las ayudas necesarias para sacar de nuevo a flote a la zona, una de las más prósperas y con más futuro de la provincia, con una importante industria hortícola.

> Los bomberos de Coca, Cuéllar y la Mancomunidad Malucas **actuaron en las labores de limpieza**

**J.H.** / SANCHONUÑO

“Anoche el espectáculo era dantesco”. Con estas palabras definió ayer el coordinador provincial de la organización agraria UCCL, Eduardo Herguedas, la situación vivida en la tarde del viernes en la comarca del Carracillo. “Las laderas estaban blancas como en Navidad. En la plaza de un pueblo unos 200 pájaros aparecían muertos después de haber sido arrancadas las ramas de los árboles en los que estaban posados”, aseguraba Herguedas, que contempló como en media hora se escapaba la cosecha de una temporada. Confía en que algún cultivo se pueda aprovechar, aunque reconoce que las pérdidas económicas serán altas.

La tormenta sorprendió a los agricultores por las fechas en las que se ha producido, a finales de agosto, ya que lo normal es que se registren a principios o mediados del verano, cuando aún resta tiempo hasta la recogida. Sin embargo, a estas alturas del estío es muy complicado o casi imposible volver a sembrar, porque las temperaturas ya no suben lo que necesita el cultivo de regadío.

> La tormenta también ha causado destrozos **en una amplia superficie de girasol**

En este sentido, Eduardo Herguedas reclama la implicación de todas las administraciones, como Diputación, Junta de Castilla y León y Estado, para conceder las ayudas correspondientes.

El diputado provincial del área del Medio Rural, José Martín Sancho, señaló que la declaración de zona catastrófica corresponde al Estado. “Desde la Junta realizarán una valoración de los daños producidos, y dependiendo de ese informe se solicitará la declaración al Estado”, añadió.

Por su parte, el coordinador de UCCL explica que, además de al cultivo de regadío, también ha afectado a otros productos hortícolas, así como al girasol, que también amaneció ayer destrozado. “Se trata de un tipo de cultivo que conlleva muchos costes, y que suponen el 80% del trabajo de la mayor parte de los agricultores del Carracillo”, apunta.

En cuanto a los seguros agrarios, Herguedas afirma que en este tipo de cultivo de regadío “los seguros están en plan experimental, y la mayoría de la gente no los tiene”, porque no resulta rentable.

AZULEJOS TABANERA
aT
ESPECTACULAR EXPOSICIÓN:
Avda. Principal Pol. Hontoria Tel.: 921 44 18 18
Hidromasaje - Muebles de baño - Accesorios - Mamparas - Sanitarios

▶ EMPLEO

## Ofertas en hostelería y ganadería, entre las más difíciles de cubrir

**EL ADELANTADO** / SEGOVIA
Hostelería, ganadería y mecánica acaparan buena parte del denominado Catálogo de Ocupaciones de Difícil Cobertura en la provincia, según el Servicio de Empleo Estatal (INEM). El listado para el tercer trimestre del año incluye 21 ocupaciones o profesiones en las que los empresarios segovianos tienen dificultades para encontrar trabajadores.

El citado catálogo incluye, entre otros, los empleos de cocinero y camarero, así como trabajador de ganado ovino, caprino y porcino. Pastor y peón agrícola son otras ocupaciones que recoge el listado, así como mecánico de autobuses y camiones y chapista pintor de vehículos.

Otras ofertas de empleo difíciles de cubrir son las de cerrajero, trabajador de la fabricación de vidrio artístico, matarife carnicero, panadero, peluquero unisex, asistente acompañante de personas, conductor de autobús urbano, mozo de recogida de basuras, cantero de construcción y chapista industrial.

Como curiosidad, el catálogo del INEM en la provincia para el próximo trimestre del año recoge también las ocupaciones de deportista profesional y entrenador deportivo.

Residencia 3ª Edad
Prádena Salud
Válidos y asistidos
Concertada con la Gerencia de Servicios Sociales de la Junta de Castilla y León
médico, enfermera, fisioterapeuta, terapia ocupacional, podología, peluquería, etc.
tel: 921 507 385
629 643 204 - 616 956 014
c/ Ferial 14 Prádena (Segovia)

▶ ECONOMÍA

# Descienden ligeramente los accidentes laborales en el primer semestre

### El registro del Centro de Seguridad y Salud Laboral de Castilla y León contabiliza menos incidentes en el sector primario, industrial y construcción y más en los servicios

• El primer semestre del año finalizó con una ligera mejora en lo que a seguridad laboral se refiere en la provincia de Segovia, con un balance provisional de 1.221 accidentes hasta junio, 27 menos que en los primeros seis meses de 2007.

**Imagen de archivo de una cosechadora en la provincia. La agricultura contabiliza un accidente mortal este año.** / JUAN MARTÍN

**GONZALO AYUSO** / SEGOVIA
Según los últimos datos facilitados por el Centro de Seguridad y Salud Laboral de Castilla y León, dependiente de la Consejería de Economía y Empleo, durante el primer semestre de este año descendió, en comparación con el mismo periodo de 2007, la cifra de accidentes laborales registrados en Segovia en tres sectores de actividad: agrario, industria y, sobre todo, en Construcción; en éste último se produjeron 79 menos que en el mismo periodo de 2007. Por el contrario, en el sector servicios han aumentado significativamente, con 77 más que en los primeros seis meses del año pasado.

Por lo que respecta a los accidentes 'in itinere' con baja, hasta junio se había producido un aumento importante, pasando de los 58 que registraba la provincia en el primer semestre de 2007 a 87. Además, entre ellos hay que contabilizar este año dos accidentes mortales y otros dos graves. También se ha incrementado el número de accidentes 'in itinere' sin baja.

**ACCIDENTES MORTALES** Una buena noticia es que no se había producido ningún accidente mortal en el sector de la Construcción hasta el comienzo del verano, cuando en 2007 a esas alturas ya se registraba un fallecido por accidente en el lugar de trabajo.

Sin embargo, en el sector agrario, aunque ha habido 18 accidentes menos, sí se ha producido no que tuvo como consecuencia la muerte de un trabajador, el más grave de los registrados hasta esa fecha en la provincia de Segovia.

**GRAVES** El número de accidentes graves en el periodo de referencia ascendió a 15, sin contar los dos 'in itinere' y sobresaliendo siete en servicios —dos en transporte terrestre, dos en actividades sanitarias y asistencias, uno en hostelería, otro en los efectivos de Defensa con sede en la provincia y otro correspondiente al apartado de otras actividades empresariales—.

El resto de accidentes graves corresponden a los sectores de construcción (cuatro), industria (tres) y agrario (uno).

En cuanto a los accidentes leves, destaca el sector servicios con una cifra de 502, acumulada de enero a junio, 71 más que en los mismos meses del año pasado.

**ACCIDENTES LABORALES. SEGOVIA. PRIMER SEMESTRE 2008**

| | LEVES | GRAVES | MORTALES | TOTAL |
|---|---|---|---|---|
| AGRARIO | 100 | 1 | 1 | 102 |
| INDUSTRIA | 334 | 3 | | 337 |
| CONSTRUCCIÓN | 269 | 4 | | 273 |
| SERVICIOS | 502 | 7 | | 509 |
| TOTAL ACTIVIDADES | 1.205 | 15 | 1 | 1.221 |
| ACC. ITÍNERE CON BAJA | 83 | 2 | 2 | 87 |
| **TOTAL GENERAL** | **1.288** | **17** | **3** | **2.190** |

**Fuente: Centro de Seguridad y Salud Laboral de Castilla y León.** / EL ADELANTADO

Por lo que respecta al pasado mes de junio, el último del que se disponen datos, es uno de los que presenta mejores resultados, ya que hubo 175 accidentes pero únicamente dos revistieron cierta gravedad, ambos en servicios.

**Ciudadano @delantado**
tú. ▶Opina sobre la evolución de los accidentes laborales en: www.eladelantado.com

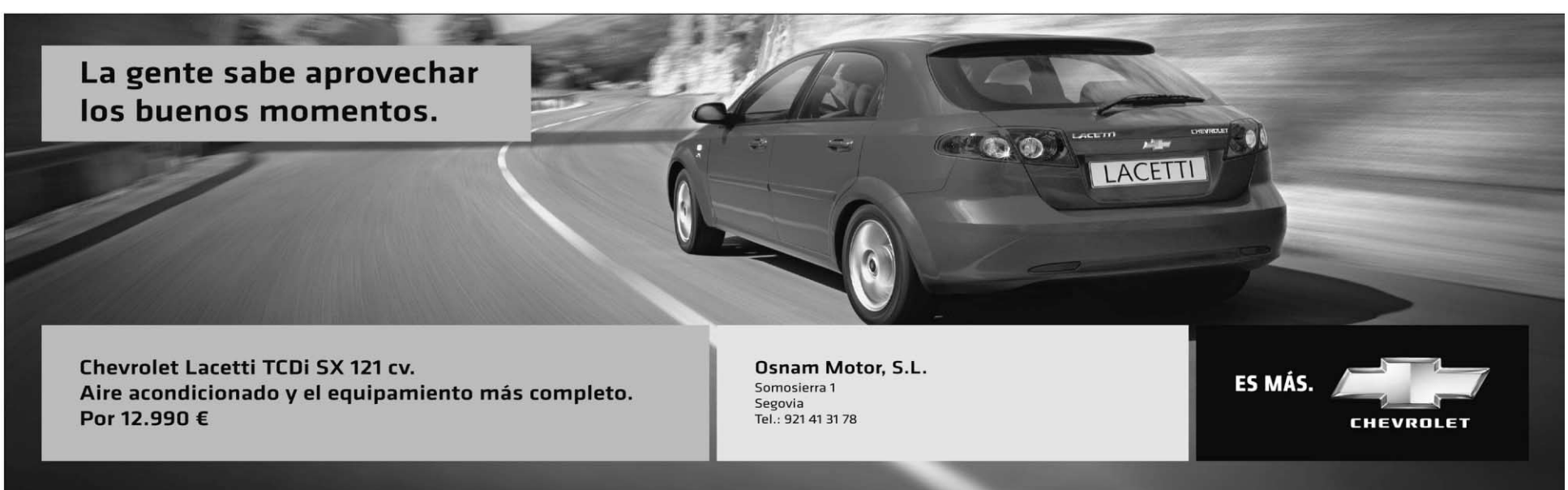

PVP recomendado en Península y Baleares para Lacetti 2.0 TCDi SX MY07 con Aire Acondicionado (IVA, Impuesto de matriculación, Transporte y Promoción incluidos). Válido hasta fin de mes. No acumulable a otras promociones. Consumo mixto (l/100Km): 5,7-8,8. Emisión de $CO_2$ (g/km): 146-210.

INFRAESTRUCTURAS

**Un vehículo pasa por el tramo de la autovía que entró en funcionamiento el viernes.** / BEATRIZ VELASCO

# Abierto al tráfico el tramo de la autovía entre Navalmanzano y Yanguas de Eresma

## Con la nueva apertura, son ya cerca de 70 los kilómetros en servicio del corredor, cuyas obras deberían terminar el próximo otoño

**EL ADELANTADO** / SEGOVIA

Un tramo de unos 17 kilómetros de la autovía Valladolid - Segovia, entre los enlaces de acceso a las localidades de Navalmanzano y de Yanguas de Eresma - Cantimpalos, fue abierto a última hora de la tarde del viernes, según informó ayer la Consejería de Fomento de la Junta de Castilla y León.

En el tramo recién abierto se sitúan los enlaces de acceso a las localidades de Pinarnegrillo, Carbonero el Mayor (norte y sur) y Tabanera la Luenga, así como el denominado 'Centro de Limpieza', para cambio de sentido y acceso a zona industrial.

Además, se han construido seis pasos superiores y uno inferior, de los cuales únicamente no ha entrado en servicio un paso superior situado en la variante de Carbonero el Mayor. Como elemento singular del tramo recién abierto aparece un viaducto sobre el río Pirón, ampliación del existente en el trazado de la CL-601.

**TRAMOS ABIERTOS** La apertura del pasado viernes da continuidad a otra que tuvo el 13 de agosto, fecha en que se pusieron en servicio las dos calzadas de la futura autovía Segovia - Valladolid en el tramo comprendido entre Gomezserracín y Navalmanzano. Este tramo, de nueve kilómetros de longitud, completa la nueva variante de la localidad de Pinarejos, cuya primera calzada entró en funcionamiento en febrero de este mismo año.

> El elemento **singular** del nuevo tramo es un **puente sobre el río Pirón**, ampliación del ya existente

La Consejería de Fomento recordó ayer que unos 70 kilómetros de la autovía están ya abiertos al tráfico, añadiendo que la construcción de la infraestructura "continúa a buen ritmo", lo que permitirá que en el tiempo récord de dos años pueda estar en servicio todo el corredor, en el que la Junta de Castilla y León ha realizado una inversión que asciende a 350 millones de euros.

En estos momentos están abierto al tráfico el tramo Valladolid - Cuéllar y la salida de Segovia, el tramo Navalmanzano - Gomezserracín y el que se ayer se abrió entre Navalmanzano y Yanguas de Eresma - Cantimpalos.

Desde la Junta se insistió ayer en que esta infraestructura responde al compromiso de la Junta de contribuir a la conexión por alta capacidad de todas las capitales de provincia, y que estará finalizada al entrar el servicio el tramo Cuéllar - Segovia, algo que está previsto para otoño de este año.

**Ciudadano @delantado**

tú. ▶Opina sobre la entrada en servicio del nuevo tramo en www.eladelantado.com

PANORAMA

SUCESOS

# Empeora el estado del hombre de Valseca herido en el accidente de Barajas

**EL ADELANTADO** / SEGOVIA

Uno de los 19 supervivientes del accidente de Barajas, Pedro Hernangómez, de 57 años y natural de la localidad segoviana de Valseca, ha empeorado en su estado de salud y su pronóstico es "muy grave", según informó el último parte médico de las dos de la tarde de ayer, recogido por Europa Press.

Hernangómez, natural de Valseca pero residente en Canarias, se encuentra ingresado en la UVI del Ramón y Cajal desde el accidente y sufre una contusión pulmonar, una fractura malar, una herida inciso contusa, y fracturas en el fémur derecho y tobillo izquierdo.

Su evolución hasta el momento era favorable, por lo que incluso se barajó la posibilidad de intervenirle de sus fracturas en los próximos días en caso de que su estado lo permitiera.

Por otra parte, la familia del comandante Antonio García Luna, piloto del avión, ha expresado su "consternación" tras ver repetidas veces en televisión las imágenes del trágico suceso en el que perecieron 150 personas. Los familiares del comandante García Luna se encuentran en la localidad segoviana de La Lastrilla, en la que reside el padre del infortunado piloto, Víctor García, al que están acompañando en este trance.

Un portavoz de la familia, en conversación con esta Redacción, pidió a los medios de comunicación "respeto y comprensión" para los difíciles momentos por los que están atravesando, y aseguró que por el momento no realizarán declaraciones públicas. Asimismo, calificó las manifestaciones realizadas por el padre del piloto que publicaba ayer un diario regional gallego como un "hecho puntual" y aseguró que la intención de la familia es "intentar superar esta tragedia, algo que no es fácil porque la televisión repite una y otra vez las imágenes".

## sorteos**sms** adelantado

### gastronomía

Gana 1 invitación para 1 persona para degustar

**La Gran Judiada de San Luis**

Martes 26 de agosto
14:30 h. / Pradera del Hospital
La Granja de San Ildefonso

**envía judiada al 7788**

Fecha sorteo: lunes 25 de agosto, a las 12 horas.
Número total entradas en sorteo: 10

### fútbol-sala

Gana 1 entrada para el partido

**Caja Segovia F.S. - Autos Lobelle F.S.**

Martes 26 de agosto
Pabellón Pedro Delgado

**envía caja al 7788**

Fecha sorteo: martes 26 de agosto, partir de las 12 horas.
Número total entradas en sorteo: 10

### cine

Gana 2 entradas para asistir a la película que desees en las Salas de Cinebox, Luz de Castilla

**envía cinebox al 7788**

Fecha sorteo: martes 2 de septiembre, a partir de las 12 horas.
Número total entradas en sorteo: 10

A los agraciados se les comunicará por teléfono o a través de un mensaje SMS. Coste del mensaje 1,20 € (+ IVA).

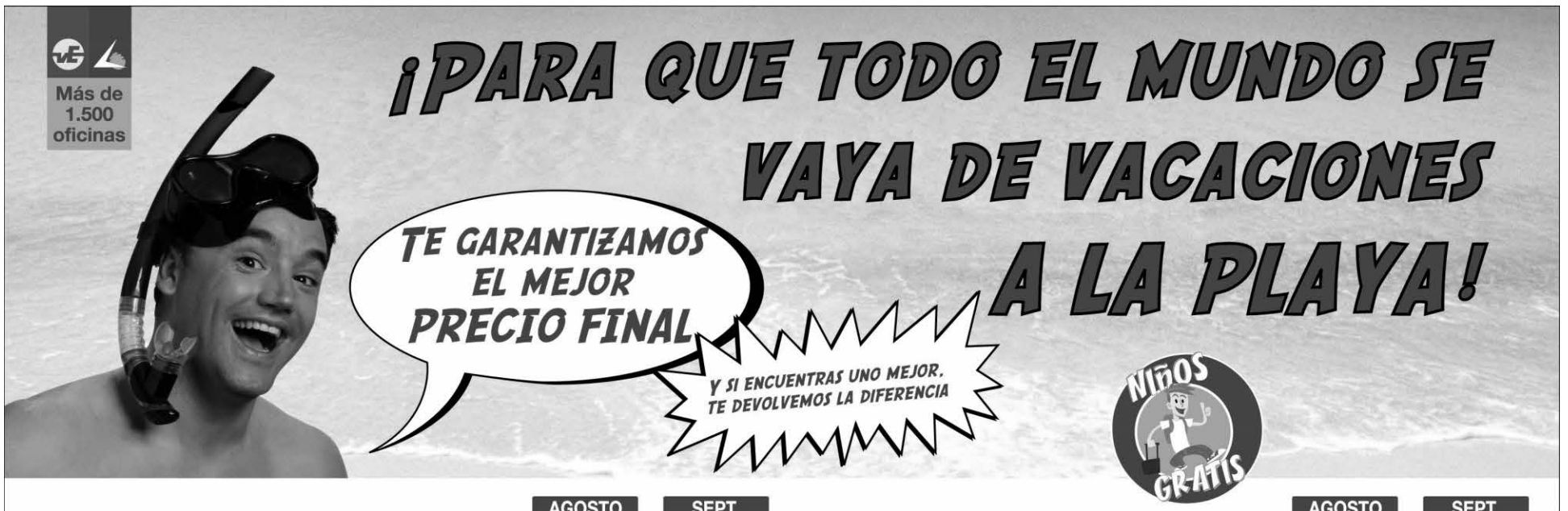


| | | AGOSTO DESDE | SEPT. DESDE |
|---|---|---|---|
| **COSTA DE ASTURIAS** | | | |
| Hotel Arcea El Capitán 2* (Cangas de Onís) | SA | 22,40€ | 21,30€ |
| Aptos. Sta. Marina 2ℓ (Llanes-Parres) (precio por persona/noche para ocupación de 3 personas) | SA | 30,00€ | 25,00€ |
| Aptos. Sta. Marina 2ℓ (Llanes-Parres) (precio por persona/noche para ocupación de 2 personas) | SA | 45,00€ | 37,50€ |
| San Jorge 2* (Llanes-Parres) | AD | 45,75€ | 28,55€ |
| **COSTA CANTABRIA** | | | |
| Hotel Estrella del Norte 4* (Isla) | AD | 82,25€ | 51,15€ |
| Aptos. Los Arces 2ℓ (Isla) | SA | 116,95€ | 53,15€ |
| Aptos. Solomaza 3ℓ (Isla) | SA | 182,25€ | 85,05€ |
| **COSTA BRAVA** | | | |
| Hotel Nautic Park 4* (Platja D'Aro) | AD | 53,60€ | 37,25€ |
| Hotel Goya Park 3* (Roses) | AD | 61,85€ | 28,95€ |
| Hotel Bernat II 4* (Calella) | AD | 67,30€ | 47,20€ |
| **COSTA DORADA** | | | |
| Hotel Best Michelangelo 3* (Salou) | AD | 51,15€ | 25,10€ |
| Hotel H10 Europa Park 3* (Salou) | MP | 66,30€ | 37,50€ |
| Hotel H10 Salauris Palace 4* (Salou) | MP | 77,90€ | 45,80€ |
| Hotel Best Cambrils 4* (Cambrils) | MP | 58,35€ | 32,60€ |
| **COSTA DEL AZAHAR** (2 niños gratis) | | | |
| Hotel Marina D'Or 4* (Oropesa del Mar) | AD | 57,00€ | 57,00€ |
| Hotel Marina D'Or 5* (Oropesa del Mar) | AD | 99,00€ | 88,00€ |
| **COSTA DE VALENCIA** | | | |
| Hotel Oasis Gandía 4* (Gandía) | MP | 71,90€ | 43,50€ |

Precios por persona/noche en habitación doble. Consultar otros destinos, condiciones de estas ofertas y estancia mínima. No incluye gastos de gestión 3€ por persona. Condiciones generales según Folleto Playas Verano 2008. PLAZAS LIMITADAS. PRECIOS DESDE.

| | | AGOSTO DESDE | SEPT. DESDE |
|---|---|---|---|
| **COSTA BLANCA** (1er niño gratis en Benidorm) | | | |
| Hotel Cabana 3* (Benidorm) | PC | 56,10€ | 40,10€ |
| Hotel Deloix 4* (Benidorm) | AD | 70,05€ | 42,10€ |
| Gran Hotel Bali 4* (Benidorm) | PC | 71,90€ | 52,80€ |
| Hotel Sol y Mar 4* (Calpe) | AD | 65,35€ | MP 64,60€ |
| **COSTA CALIDA** | | | |
| Hotel Thalasia & Thalasso Center 4* (San Pedro del Pinatar) | MP | 63,65€ | 55,85€ |
| **COSTA DE ALMERIA** | | | |
| Hotel Golf Trinidad 3* (Roquetas de Mar) | PC | 62,75€ | 59,65€ |
| Hotel Portobello 2010 5* (Roquetas de Mar) | MP | 78,45€ | 74,55€ |
| **COSTA TROPICAL** | | | |
| Hotel Best Alcázar 4* (Almuñécar) | MP | 55,85€ | 30,45€ |
| Hotel Suite Albayzín del Mar 4* (Almuñécar) | AD | 113,30€ | 64,65€ |
| **COSTA DEL SOL** | | | |
| Hotel Fenix 4* (Torremolinos) | MP | 64,90€ | 52,30€ |
| Hotel H10 Andalucía Plaza 4* (Marbella) | AD | 78,45€ | 62,15€ |
| **COSTA DE CADIZ** | | | |
| H. Monasterio San Miguél 4* (Pto. de Sta. María) | AD | 50,00€ | 40,00€ |
| Hotel Bahía Sur 4* (San Fernando) | AD | 58,85€ | 42,25€ |

| DESCUENTO DE 200€ (AGOSTO) Y 160€ (DEL 1 AL 11 DE SEPTIEMBRE) POR HABITACION, EN ESTANCIAS DE 7 NOCHES EN REGIMEN DE TI | AGOSTO DESDE | SEPT. DESDE |
|---|---|---|
| Hotel Magic Cristal Park 3* (Benidorm) | 83,70€ | 79,30€ |
| Hotel Magic Fenicia 3* (Benidorm) | 83,70€ | — |
| Hotel Monika Holidays (Benidorm) Apto.PRIM | 104,80€ | 99,25€ |
| Hotel Magic Excalibur (Alfaz del Pi) | — | 103,50€ |

**Este verano te llevamos en autobús desde Castilla y León a LAS COSTAS ESPAÑOLAS**
Consulta destinos, precios, localidades de salida y horarios de autobuses

## ¡Eso sí, sólo con nosotros!

Además, te devolvemos el **1%** del gasto de tu tarjeta y puedes pagar en **6** meses sin intereses o puedes pagar en **12** meses con las mejores condiciones del mercado

Sólo para tarjetas Visa Halcón/Ecuador de particulares, emitidas y concedidas por el Grupo Banco Popular. Para aplazamientos superiores a 6 meses: 1,45% nominal mensual (18,85% TAE). REBE Nº 08/24892. Concesión sujeta a autorización de la entidad financiera. Consulta condiciones.

EXPO ZARAGOZA 2008

**Por la compra de tu viaje TE REGALAMOS LA PROTECCIÓN DE LEGÁLITAS**
Una cobertura legal que te acompañará **durante todo el viaje y 30 días después.**
Infórmate en nuestras oficinas y disfruta de la tranquilidad de viajar con el líder.

LEGÁLITAS

VIAJES ECUADOR
CIE - 68
www.viajesecuador.com 902 100 211

HALCON VIAJES
C.I.BAL-478
www.halconviajes.com 902 300 600

▶ AYUNTAMIENTO

# La empresa de Turismo pone en marcha un bono para varios museos

## Permite el acceso a seis centros culturales e incluye descuentos en comercios segovianos

**A.S.R.** / SEGOVIA

La empresa municipal de Turismo de Segovia, dependiente del Ayuntamiento de la capital, ha puesto en marcha un bono de 'pequeños museos con encanto' que permite el acceso con precio reducido a seis museos y centros culturales segovianos, además de ofrecer descuentos en varios establecimientos comerciales y hosteleros que han querido sumarse a la iniciativa.

Así, las personas que compren el bono podrán acceder a la Casa-Museo de Antonio Machado, el centro de interpretación de la Judería, el espacio informativo de la muralla, la iglesia del Corpus Christi (antigua sinagoga mayor), el Museo Rodera Robles y el Museo Zuloaga. Además, los usuarios obtendrán descuentos en diez restaurantes, hoteles, comercios de artesanía y regalos y en las visitas guiadas que organiza la propia empresa de Turismo.

El bono, que ya puede adquirirse en los seis centros de atención turística de la capital (Centro de Recepción de Visitantes del Azoguejo, puntos de información turística de la rotonda del pastor, la estación de autobuses y la estación del AVE, el centro de la judería y la puerta de San Andrés), tiene un precio de cinco euros, cuando las entradas a los museos incluidos tienen un precio total de diez euros, por lo que supone un descuento del 50 por ciento, además de obtener adicionalmente los citados descuentos en establecimientos.

**La Casa Museo de Antonio Machado es una de las visitas incluidas en el nuevo bono de la empresa de Turismo.** / ADELANTADO

**Ciudadano @delantado**

tú. ▶Opina sobre la nueva iniciativa de la empresa de Turismo en www.eladelantado.com


PINAR **LAS PISCINAS** - *LA GRANJA DE SAN ILDEFONSO*

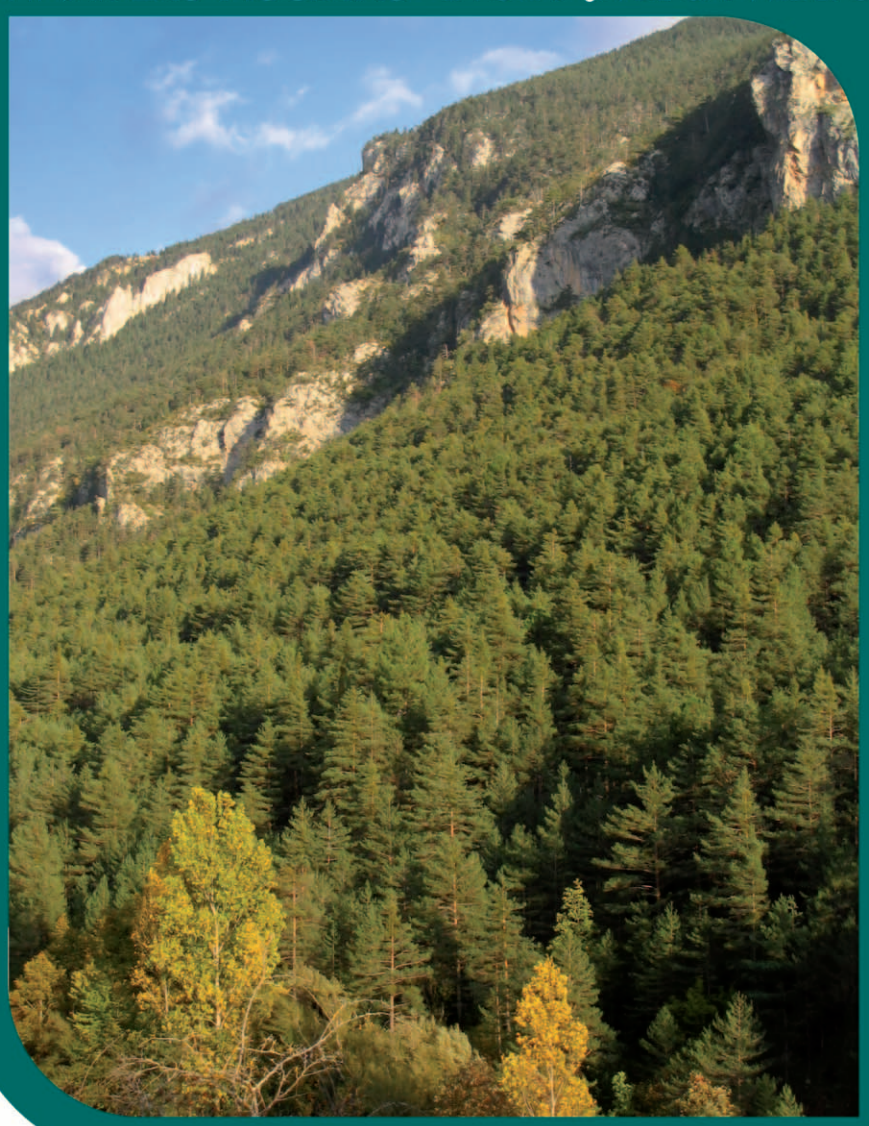

*"Si la vista enamora, el precio más"*

Vive en Pinar Las Piscinas desde 155.000 €*. Tu nueva casa, en La Granja de San Ildefonso, lo tiene todo incluido. La tranquilidad de vivir en la naturaleza, la comodidad de estar a un paso de todo, un hogar repleto de calidad y unas increíbles vistas. Vive en Pinar Las Piscinas y llévate las mejores vistas al mejor precio.

- 88 viviendas, de 1, 2 y 3 dormitorios, con ascensor.
- Garajes y trasteros.
- Junto a complejo deportivo con piscina.
- A 11 km. de Segovia.

**Delegación Castilla y León**
Acera de Recoletos, 4, 1º · 47004 Valladolid · Tel. 983 21 70 11

**Oficina de ventas**
Ctra. de Torrecaballeros
esquina Paseo de la Constitución.
40100 La Granja de S. Ildefonso
Segovia · Tel. 921 10 06 37

GRUPO**PINAR**
GRUPO INMOBILIARIO
www.grupopinar.es

*Precio válido para viviendas de un dormitorio, en primera planta. Incluido el trastero.

FERIA MEDIEVAL MUDÉJAR DE CUÉLLAR

Miles de personas se acercaron ayer a la feria medieval de Cuéllar para disfrutar de los talleres en vivo y de las exhibiciones./GABRIEL GÓMEZ

# Nobles y plebeyos disfrutan del retorno de la villa a su pasado medieval

## La afluencia de público fue muy importante a lo largo de toda la jornada, especialmente en el horario de tarde

**NURIA PASCUAL MAYO** / CUÉLLAR

El buen tiempo acompañó la segunda jornada de la Feria Medieval de la villa dejando atrás la tormenta que acompañó la inauguración del certamen en la tarde del viernes.

La afluencia de público se fue incrementando a lo largo de la jornada, aunque fue por la tarde cuando el recinto acogió mayor cantidad de visitantes al igual que se espera que suceda en la jornada de hoy.

Artesanos y mercaderes se distribuyen en esta edición a lo largo del muro que rodea la parte inferior del parque. En el pasillo central se ubican los puestos de alimentación entre los que se encuentran tres tabernas, creperías, hornos de pan y dulces, conservas, chocolate, jabones... Cuero, cerámica, madera, bisutería,platería, azulejos, música, frutos secos, lámparas, camisetas y alimentación son otros de los muchos productos que los mercaderes ofertan.

Los usuarios del Centro de Día de Personas Mayores de la villa muestran también en el certamen sus trabajos artesanales de labores y desarrollan talleres como el de encaje de bolillos. A ellos se sumarán jaboneras, alfareros, entalladores, encajeras, reposteras, resineros... También se desarrolla el tradicional taller de alfarería en el que los niños elaboran sus propias vasijas que luego se llevan como recuerdo.

**El buen tiempo acompañó** todo el día el desarrollo del certamen en la Huerta del Duque

No falta tampoco un espacio de alquiler de trajes medievales a cargo de Moda Dados, en el que el Ayuntamiento subvenciona una parte de los 100 primeros trajes que se alquilen. Aquellas personas que se animen a involucrarse en la feria luciendo atuendos medievales tendrán ocasión hoy de optar a los tres premios del concurso de caracterización medieval que tendrá lugar a las 18.30 horas, los premios son de 100, 80 y 50 euros para los tres mejores.

Como ya sucediera el pasado año la feria centró parte del reportaje fotográfico de unos recién casados que atrajeron un buen número de miradas al final de la mañana.

A lo largo de todo el día la jaima de cetrería mantuvo sus puertas abiertas y se realizaron muestras de vuelos de aves y la escuela de escuderos se encargó de formar a los más pequeños en caballeros aportándoles lanzas, escudos y algo de valentía. Para los niños también hay un peculiar carrusel de manivela.

No faltó un espectáculo de danza al son de la gaita y la percusión para entretener a los visitantes./GABRIEL GÓMEZ

Una de las actividades que contó con mayor éxito fue el paseo en dromedario que pudo disfrutarse durante todo el día y continuará hoy domingo.Grandes y pequeños se subieron sobre el animal y disfrutaron de un paseo por la feria desde las alturas.

No faltó en la Huerta del Duque la música y los bailes y la animación con el encantador de serpientes, las lavanderas moriscas y

## FERIA MEDIEVAL MUDÉJAR DE CUÉLLAR

**1.** Nuevamente se ofrecieron talleres, entre ellos el de encaje de bolillos. **2.** Una pareja de recién casados aprovechó el certamen para realizar parte de su reportaje fotográfico ante las miradas de los visitantes. **3.** La escuela de escuderos se encargó de formar a los más pequeños como auténticos caballeros. **4.** Una de las actividades con más aceptación fueron los paseos en dromedario por el recinto./ GABRIEL GÓMEZ

los trapicheadores. Los habitantes del Castillo acompañaron de nuevo a los visitantes en su recorrido por el recinto y en esta ocasión fue el Duque de Alburquerque quien se acercó a visitar el mercado medieval. Las actividades de la jornada se cerraron con un concierto de rock celta a cargo del grupo Triquel.

Las actividades programadas continuarán a lo largo de toda la jornada de hoy domingo. Así, la feria abrirá sus puertas de 11.30 a 14.00 horas y de 17.30 a 22.00 horas, aunque como ayer serán muchos los que decidan permanecer en el recinto y comer los productos que ofrecen las tabernas instaladas y los diferentes puestos.

Los visitantes podrán hoy también disfrutar de diferentes espectáculos como el encantador de serpientes, la inquisición o el espectáculo final de fuego con músicos y malabaristas. No faltarán tampoco las danzas medievales y la música tradicional.

**EXPOSICIÓN** Uno de los pasillos superiores del recinto acoge durante el certamen una exposición de máquinas de tortura de la Inquisición que atrae la atención y despierta la curiosidad de los visitantes. Además la zona del Palenque acoge las justas y torneos que cada día ponen en escena los miembros de la Asociación Amigos del Caballo de la villa.

Tras la clausura la cita será en los Paseos de San Francisco para asistir al tradicional concierto del "A por ellos".

**ACCESOS** La feria, como en los años anteriores cuenta con cinco accesos y tres zonas de aparcamiento delimitadas y señalizadas. Los aparcamientos se ubican en la explanada situada junto al Castillo y en el terreno municipal de la Ronda de San Bartolomé. También la calle de Alamillo acoge un buen número de estacionamientos.

Además en el recinto los visitantes cuentan con aseos, fuentes y zonas de descanso en la que poder tomar el aire y disfrutar de este bonito espacio verde del municipio.

**Ciudadano @delantado**

tú ▶Opina sobre la Feria Medieval en www.eladelantado.com

### Turismo

**▶Pases al espectáculo teatralizado del Castillo a las 11.00, 11.50, 17.00 y 17.50 horas.**

**▶Visitas guiadas al Castillo y al Centro de Interpretación del Mudéjar cada 35 minutos de 11.30 a 13.20 horas y de 17.00 a 19.00 horas.**

**▶Información: Oficina de Turismo en el Castillo.**

### PROGRAMA

**DOMINGO 24**

**11.30** Artesanos y feriantes abren sus paradas.
**12.00** PASACALLE medieval.
**12.15** Encantador de SERPIENTES.
**12.30** El arte de la CETRERÍA en "El Palenque".
**13.00** La MÚSICA Tradicional riega la Huerta del Duque.
**14.00** El arte de la CETRERÍA en "El Palenque".
**17.30** Artesanos y feriantes abren sus paradas.
El encantador de SERPIENTES.
**18.00** La MÚSICA Tradicional riega la Huerta del Duque.
**18.30** Las cortesanas de la TABERNA DEL PLACER buscan pretendientes.
CONCURSO de caracterización medieval.
**18.45** CETRERÍA en "El Palenque".
**19.30** DANZAS Medievales.
**19.45** CETRERÍA en "El Palenque".
**20.00** La INQUISICIÓN busca herejes entre los viandantes...
**20.30** El encantador de SERPIENTES.
Visita de los habitantes del Castillo.
**21.15** Espectáculo de FUEGO con músicos y malabaristas.
**22.00** Clausura de la XIII Feria Medieval Mudéjar
**22.30** Concierto "A por ellos" de la banda Municipal de Música en La Soledad.

# agenda

**FARMACIAS DE GUARDIA**
**Farmacia Molinero**
(C/Santa Marina, hasta el 24 de agosto)

**EXPOSICIONES**
**Sacristía de San Francisco**
Hasta el 27 de agosto exposición de pintura taurina de Alfonso Rey Senovilla. organiza: Peña Taurina El Encierro. De lunes a sábado de 19.00 a 22.00 horas y domingos y festivos de 12.00 a 14.00 y de 19.00 a 22.00 horas.

**Centro Parroquial**
Hasta el 28 de agosto y del 8 al 14 de septiembre. Exposición de pintura, óleos de Juan Soler, Montse Araez y Juan Martínez Araez. De 20 a 22.00 horas.

**CONVOCATORIAS**
**Domingo 24 de agosto**
**22.30 horas** Concierto "A por Ellos" de la Banda Municipal de Música en La Soledad.

**MONUMENTOS Y MUSEOS**
**Oficina de Turismo** en el Castillo... 921 14 22 03.

**Castillo de Cuéllar**. Visitas teatralizadas sábados y domingos mañana y tarde.
Recomendable reserva previa.

**Centro de Interpretación del Arte Mudéjar**. Iglesia de San Martín: Sábados, domingos y festivos. Grupos concertar visitas. Nos ofrece un paseo por la sociedad medieval mediante la imagen y el sonido.

**Centro de Interpretación de los Encierros**. Iglesia de San Francisco: Este centro es una invitación para disfrutar todo el año del sabor de los encierros.
Las modernas tecnologías van llevando de la mano, por el mundo del toro. Reservas en la Oficina de Turismo.
**Muestras mudéjares**: Iglesias de San Martín, San Andrés, San Esteban, El Salvador, Santa M. de la Cuesta, Ábside de Santiago, Torre de Santa Marina.

**TELÉFONOS DE INTERÉS**
Policía Local . . . . . .921141685
. . . . . .921140002
Guardia Civil . . . . . .921143420
Bomberos . . . . . .921140274
Juzgado . . . . . .921140004
Ayuntamiento . . . . . .921140014
Oficina de Turismo . . . . . .921142203

CANTALEJO 2008

# Imágenes para el recuerdo de las últimas fiestas

## Durante ocho días los briqueros han vivido con intensidad día y noche sus fiestas

Los cantalejanos dejan atrás un año más de fiestas en las que han participado en multitud de actividades programadas que abarcaron no sólo los ocho días oficiales sino también las actividades deportivas y culturales celebradas con anterioridad.

**CHUS VALERIO** / CANTALEJO

Ocho días con sus noches han durado las fiestas de Cantalejo. Ocho días de diversión, vividos a tope, de charanga, desfiles, verbenas, toros, comidas y encierros. "Son días para no dormir", comentaba el miembro de una de las peñas de la localidad, algo triste al término del periodo festivo más importante que vive la ciudad a lo largo de todo el año.

En alguna que otra ocasión se ha escuchado decir que las fiestas son demasiado largas. "Antes duraban cuatro días", comenta un paseante.

Algunos visitantes de fin semana salieron al paso comentando que no les gustaba la idea de que hubieran cambiado el encierro matutino del domingo por otro nocturno ese mismo día. "Mañana lunes hay que trabajar y no podemos quedarnos, así que nos lo vamos a perder", decían.

Los protagonistas indiscutibles de las fiestas, como cada año, han sido las peñas de la localidad, que suman más de sesenta, contando sólo con las registradas en la Asociación de Peñas del Vilorio, y los quintos, cuya presencia se ha hecho notar en cada acto oficial de los celebrados.

Han sido días de amplia participación, de grandes y pequeños, en todos los actos convocados, tanto a nivel oficial como a nivel de peñas.

Los organizadores han querido, por último, dar las gracias a los comerciantes y propietarios de los establecimientos que han participado en el patrocinio de los suplementos publicados.

La peña "Ylihada" se divierte mientras espera su entrada al pabellón de la localidad para celebrar una comida. /C.V

Desfile de Gigantes y Cabezudos por las calles del pueblo. /C.V

La Reina de las fiestas y el Presidente el día del comienzo de la Fiesta. /C.V

La Charanga "La Correosa" animó las calles con sus pasodobles. /C.V

La Procesión de La Virgen de la Asunción recorre la Plaza de España. /C.V

Un momento de la comida popular que tuvo lugar durante las fiestas. /C.V

Miembros del Ayuntamiento reparten postre y pan a los asistentes a la comida del río Barrio. /C.V

▶ MADRONA

# **Historia** en revisión

## El arqueólogo alemán Antonel Jepure propone un replanteamiento del 'mundo visigodo' tras estudiar la necrópolis de la localidad, donde se excavaron 351 tumbas de esa época

**GUILLERMO HERRERO** / SEGOVIA

Antonel Jepure, arqueólogo alemán, comenzó a interesarse hace una década por los visigodos (coetáneos de los merovingios, un tema sobre el que él era experto). En España, quiso centrar sus estudios en la provincia con las necrópolis de época visigoda más importantes, Segovia, resultándole entonces inevitable indagar en las excavaciones realizadas hace medio siglo por Antonio Molinero en Veladiez (Espirdo), Madrona y Duratón (Sepúlveda). Entre todas ellas, Jepure eligió Madrona para iniciar sus investigaciones.

El primer problema al que hubo de enfrentarse fue el de la falta de una monografía sobre los trabajos arqueológicos realizados. Los especialistas europeos de aquella etapa histórica conocían a la perfección los dibujos de las piezas halladas por Molinero, pero echaban de menos que aquel insigne arqueólogo —en 2008 se cumple el centenario de su nacimiento— hubiera escrito un libro o un diario.

Sin embargo, por el estudio de las colecciones de materiales procedentes de aquellas excavaciones que se conservan en el Museo de Segovia, Jepure sospechó que tal volumen debió escribirse, aunque no fuera publicado. Su siguiente paso fue tirarse la friolera de dos años buscándolo, en mil y un sitios de toda España. Al final, consiguió el premio deseado, pudiendo rehacer los diarios de las campañas que dirigió Molinero en la década de los 50 gracias a informes que se guardaban en el Archivo General de la Administración (Alcalá de Henares) y en el Museo de Segovia, además de "papeles" conservados por la viuda de Molinero, desconocedora de su relevancia.

De Madrona, Jepure recuperó cinco diarios y medio millar de fotografías de excelente calidad ("Molinero era muy buen fotógrafo", insiste), materiales que le permitieron hacer una reconstrucción detallada de la excavación llevada a cabo en la segunda mayor necrópolis de época visigoda aparecida en España, con 351 tumbas (únicamente superada por la de Duratón, que tiene casi el doble).

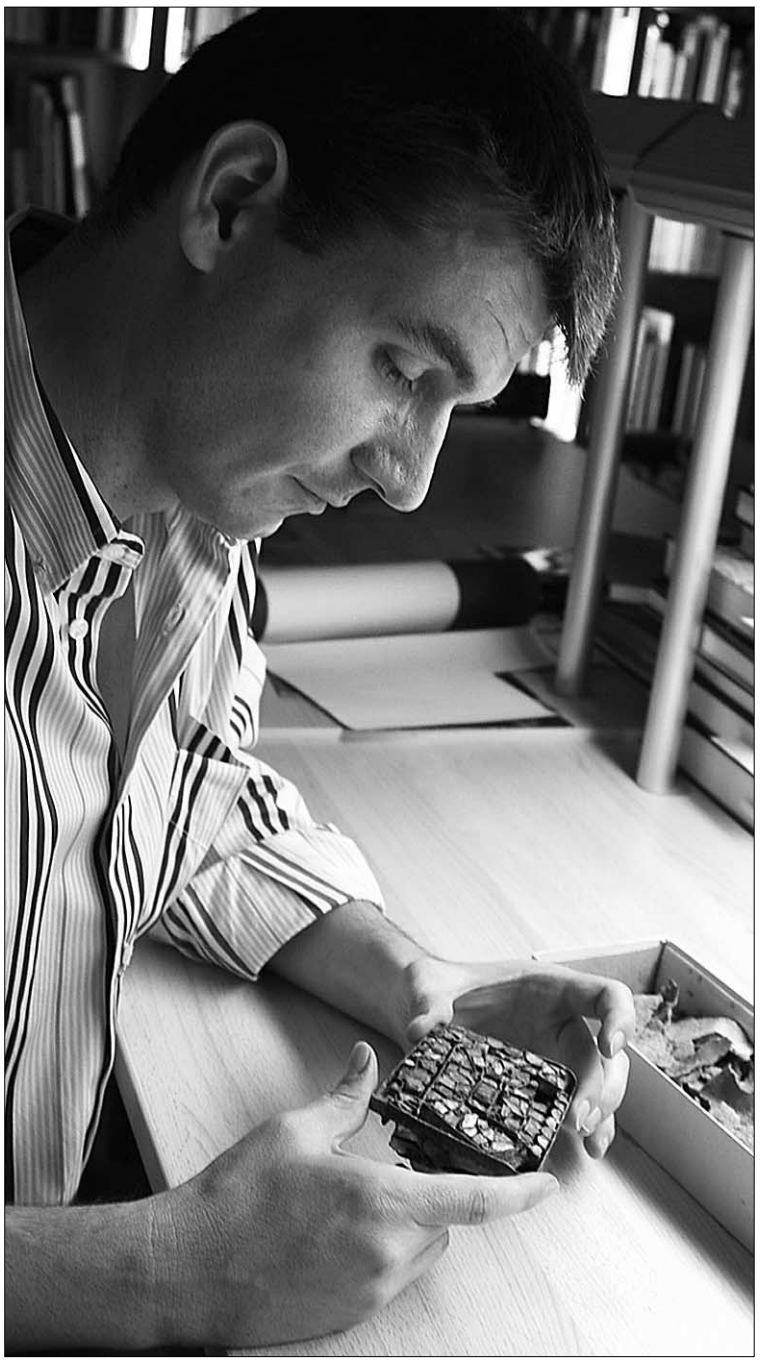

Antonel Jepure, estudiando un broche de cinturón. / GUILLERMO HERRERO

**TUMBA TIPO** Como consecuencia del análisis minucioso de diarios, planos, fotos y piezas halladas, el arqueólogo alemán es capaz ahora de explicar el ajuar tipo de una tumba de época visigoda. Así, si es de una mujer, es casi obligada la presencia de dos fíbulas sobre la región pectoral, y un gran broche de cinturón, con celdillas de vidrio polícromo —cada una con un diseño distinto—. Abundan, también, los collares, y no resultan escasos otros abalorios como pendientes, anillos o brazaletes. A diferencia de las tumbas de mujeres, las de los hombres tienen escaso ajuar. "En esa misma época, en Europa central se enterraban con armas; aquí no", explica.

Pero, más allá de establecer el estereotipo de una tumba de época visigoda, a este arqueólogo le interesa conocer cómo vivían los hombres y las mujeres de entonces. "Cada sociedad deja su impronta en sus necrópolis; en un enterramiento se puede ver la foto de un momento histórico", afirma Jepure.

**POSIBLE ACULTURACIÓN** En ese sentido, el hecho de que la necrópolis de Madrona esté, a juicio de este experto, "muy bien documentada", va a permitir la aplicación de modernos métodos para el análisis de tumbas, ya desarrollados en Europa central en camposantos merovingios.

> Las mayores necrópolis de época visigoda de España se sitúan en la actual provincia de **Segovia**

Japure ha querido hacer un replanteamiento del mundo visigodo, ya que entiende que "nadie hasta ahora había cuestionado que las tumbas halladas pertenecieran a los visigodos", un dogma del que él no está totalmente convencido, dejando así abierta la posibilidad de que los enterramientos pudieran ser de grupos que adoptaron rasgos culturales de los visigodos, en un proceso de aculturación que espera aclarar en el transcurso de sus investigaciones.

De momento, Japure defiende que las 'tumbas de época visigoda' de Madrona (le gusta más esa designación que la de 'tumbas visigodas') reflejan "una relación muy directa con el mundo bizantino". En cuando a cronología, estima, interpretando los hallazgos arqueológicos, que este 'mundo visigodo' se extiende desde antes del año 500 hasta bien entrado el siglo VII.

El concienzudo trabajo de Japure le ha proporcionado ya un reconocimiento, el de haber conseguido un premio de investigación de la Universidad de Würzburg por la revisión que está realizando de los visigodos.

Después de publicar una pequeña monografía del yacimiento de Veladiez ("*La necrópolis de época visigoda de Espirdo - Veladiez*", editado por la Junta de Castilla y León), un trabajo que realizó "como calentamiento para empresas más ambiciosas", ahora espera acabar antes de que concluya 2008 sus investigaciones sobre Madrona, de forma que pueda, por fin, centrarse en la gran necrópolis (visigoda o de época visigoda) de la provincia, la situada en el pequeño pueblo de Duratón.

**Ciudadano @delantado**

tú ▶Opina sobre los trabajos de Antonel Jepure en www.eladelantado.com

▶ ABADES

Ángel del Pozo García.

## El Ayuntamiento rinde hoy homenaje al único centenario del pueblo

**EL ADELANTADO** / SEGOVIA

El Ayuntamiento de Abades rinde hoy homenaje al único centenario de la localidad, Ángel del Pozo Gómez. Dicha celebración se iniciará con una misa a las doce de la mañana, donde se le hará entrega de una placa conmemorativa. Tras la ceremonia litúrgica, se servirá a todos los asistentes un vino español.

Con un estado de salud envidiable, Ángel del Pozo Gómez, conocido por los vecinos como el de "la Venta la Polla", nació el 9 de agosto de 1908. Hizo la mili en África, estuvo presente en la Guerra Civil Española junto con otros de sus hermanos, si bien fue reclamado por su padre, al ser padre de un hijo de corta edad, siendo sustituido en el frente por su hermano Antonio. Es el mayor de siete hermanos Ángel, Prisciliano, Leonor, Antonio, Paco, María y Cruz, y fue toda su vida agricultor.

Casado con Andrea Núñez de la que enviudó hace 25 años, tuvo cuatro hijos: Gabriel, Leonor, Filomena y Alegría, y aunque vivió la mayor parte de su vida en Abades, desde hace unos años reside en Madrid junto a sus hijos, aunque sigue pasando los veranos en su pueblo natal.

Como a todos los hombres, y más a los de su época, a Ángel le gusta contar historias de sus tiempos jóvenes, y es que ha sido testigo de la historia más reciente, pudiendo describir la vida de Abades durante la monarquía de Alfonso XIII, la Dictadura de Primo de Rivera, la II República, la Guerra Civil, la Dictadura de Franco y más de treinta años de democracia.

Siete Picos inmobiliaria
C/ Alférez Provisional, nº 6 Segovia
Telf.: 921 41 30 68

Bonito Apartamento en Bernuy
1 dormitorio,
salón-cocina y baño.
Plaza de garaje.
Patio
¡¡Visítelo!!
Ref. 1566

Chalet Adosado en Ortigosa del Monte
Ref. 1558
120 m² útiles
2 dormitorios,
2 baños,
jardín de 250 m².
Piscina.
Infórmese sin compromiso.

LA GRANJA EN FIESTAS

# El futbolista 'Pluma' animó a todos los vecinos a disfrutar de las actividades de este San Luis 2008

## El orgullo por pertenecer al Real Sitio y el recuerdo a todos los que le apoyaron durante su carrera deportiva fueron los puntos principales sobre los que el jugador del C.D. La Granja desarrolló su pregón inaugural

**I. BARRIO** / SAN ILDEFONSO

Minutos antes de las ocho de la tarde una gran multitud de granjeños se congregaba en torno al balcón del Ayuntamiento esperando a que Diego Navarro Postigo 'Pluma', jugador del C.D. La Granja, oficiase de pregonero de las fiestas. Las carrozas de los peñistas ayudaban en esta espera suministrando bebida y artículos de broma que hacían las delicias de todos.

Tras anunciar las peñas, coreadas por toda la plaza con sonoros "¡Eh!, se procedió a realizar la presentación de las damas y reina de las fiestas, rompiendo a llorar esta última debido a la emoción que le provocó este irrepetible momento.

La plaza estalló en un clamor cuando hizo aparición en el balcón el futbolista del equipo local y pregonero de este año, 'Pluma'. Con los nervios propios de esta responsabilidad, el del Real Sitio dio un pequeño repaso a su vida deportiva, agradeciendo tanto a entrenadores como a familiares todo el apoyo recibido. Su discurso inaugural también incluyó continuas referencias al "orgullo de ser del Real Sitio", del que afirmó que presume en cuanto puede allá por donde va.

Nada más finalizar y, después de que el alcalde gritará aquello de "Viva San Luis", el acto continuó con el himno de la localidad, que los vecinos cantaron con gran entusiasmo. A continuación se produjo el famoso chupinazo, realizado por 'Canuto", que inundó la plaza de sonido y color. Seguidamente las peñas desfilaron por la plaza, acompañadas por la música de las charangas.

**ACTIVIDADES PARA HOY** La mañana de hoy comienza con los gigantes y cabezudos que recorrerán los aledaños de la alameda. Tras esto, sobre las 11 horas tendrá lugar el primer encierro matinal, organizado porla asociación taurina 'La Granja'. Media hora después del comienzo de este evento tendrá lugar un espectáculo de música y agua en la Plaza de los Colores, que contará también con la presencia de los toros carretones.

La Plaza de la Cebada acogerá esta noche un doble concierto gratuito a partir de las siete y media de la tarde en el que los segovianos 'Metalmanía' y los alicantinos 'Gansos Rosas', harán tributos de bandas míticas. El segundo encierro nocturno tendrá lugar a las doce y cinco de la noche.

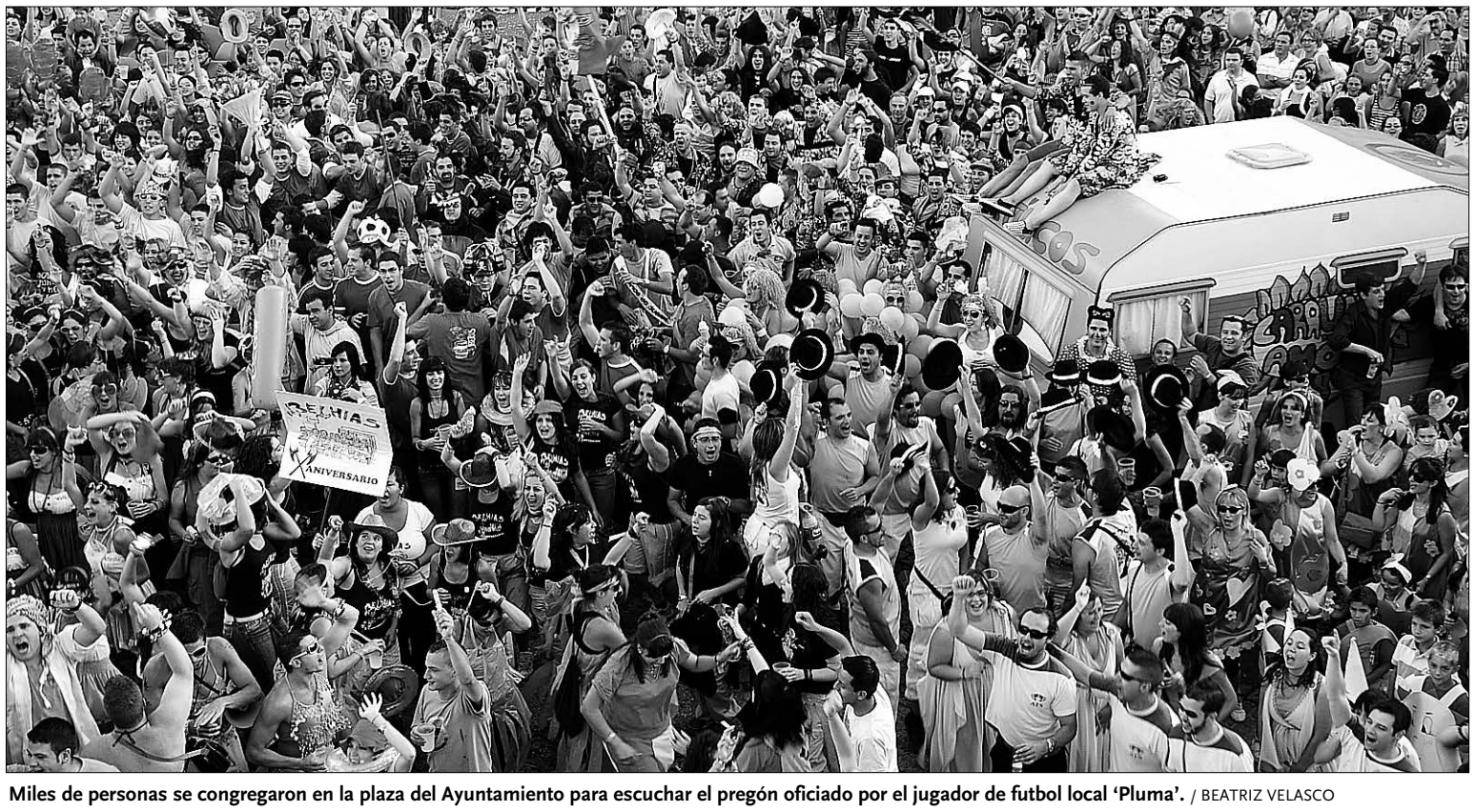

Miles de personas se congregaron en la plaza del Ayuntamiento para escuchar el pregón oficiado por el jugador de futbol local 'Pluma'. / BEATRIZ VELASCO

Coche antiguo que participó en el desfile de peñas. / B.V.

Pluma oficia el pregón de fiestas. / BEATRIZ VELASCO

**Ciudadano @delantado**

tú ▶Opine sobre las fiestas de La Granja en la dirección web: www.eladelantado.com

TRATAMIENTOS SANITARIOS SEGOVIANOS, S.L.
Estudio y Aplicaciones por Personal Especializado
TRASAN
- DESRATIZACIÓN
- DESINSECTACIÓN
- DESINFECCIÓN
- TRATAMIENTO CONTRA XILÓFAGOS: (Termitas, Carcoma, etc.)
- EMPRESA ESPECIALISTA EN TRATAMIENTOS CONTRA LA LEGIONELA

EMPRESA AUTORIZADA OFICIALMENTE
C/ García Ayuso, 21
Valverde del Majano (SEGOVIA)
Telf.: 921 46 06 59 trasan@trasang.com

CONTENEDORES - TRANSPORTES Y EXCAVACIONES
Gala, S.L.
MINA DE JABRE
Trva. La Reina, 5 - Telf.: 921 47 10 21
40100 SAN ILDEFONSO (Segovia)

CON TU AYUDA ES POSIBLE
Apadrina un niño
y participarás en el desarrollo de su comunidad
www.ayudaenaccion.org
Ayuda en Acción 902 402 404

Gasóleos MARTÍN
SERVICIO A DOMICILIO
PLANTA DISTRIBUIDORA Y OFICINAS:
C/ Guadarrama, 25.
Pol. Ind. "El Cerro"
Telf.: 921 43 84 04
40006 SEGOVIA

# ‘El Barrio’ demostró su fuerza escénica ante un público entregado

**I.B.** / SAN ILDEFONSO

El cantante gaditano El Barrio actuó el sábado ante más de 3.000 personas tomando como escenario el patio del colegio Agapito Marazuela. Los ‘barrieros’, nombre con el que se conoce a los seguidores del cantante flamenco, portaban unos simpáticos sombreros que imitaban al que lleva el artista.

La puesta en escena fue de los aspectos más importantes a destacar del concierto, ya que permitía una gran movilidad a El Barrio, que aprovechaba para subir por los laterales del escenario. Asimismo dos pantallas colocadas en los extremos informaban a los asistentes así como animaron al público a cantar los temas de rock-flamenco del gaditano.

**El Barrio deleitó con sus temas más recientes a los más de 3.000 asistentes que se congregaron en el colegio ‘Agapito Marazulea’ de La Granja.** / BEATRIZ VELASCO

Un excelente equipo humano y 20 años de experiencia nos avalan para cuidar de su salud bucal como se merece
CLÍNICAS DENTALES
Dr. David Capurro Chianale Colegiado 40003588
Implantes, periodoncia, prótesis, odontología general, ortodoncia,...
La Albuera (SEGOVIA)
C/ Regimiento de Artillería Nº 1 bajo
SAN ILDEFONSO
Urb. Huerta del Molino, local 2
Telf.: 921 43 00 21 - 600 395 293

Autoescuela Alfredo
En Segovia, La Granja y ahora en Palazuelos de Eresma
Telf. 609 811 411
C/ Ochoa Ondategui, 12 (Segovia)
Cuesta La Maja, 5 (La Granja)
C/ Real, 32 (Antigüa Oficina Caja Segovia)
(Palazuelos de Eresma)

Credit Services
PLANREINICIO
CANCELACIÓN DE EMBARGOS
R.A.I. Y A.S.N.E.F.
¿Tiene problemas económicos o incluso cuotas atrasadas de R.A.I. y A.S.N.E.F.?
PLANHIPOTECA
HIPOTECAS
FINANCIACIÓN 100%
SU HIPOTECA AL MEJOR PRECIO Y CON LAS MEJORES CONDICIONES
SEGOVIA 902 020 594
c/ Conde Sepúlveda, 25
40002 - Segovia
segovia1@creditcb.com
Nº 1 en europa
Más de 500 oficinas a pie de calle
www.creditservices.es

Pizza Dumbo
www.pizzadumbo.com

C/ Infantes, 10 La Granja Telf.: 921 47 06 75

|BLOGS ELADELANTADO.COM| MARCOS BORREGÓN, DESDE MADRID (*)

# Sí quiero

**Roble centenario de Valsaín.**/ MARCOS BORREGÓN

**Chozo Aránguez en el macizo de Peñalara.**/ PIRINEOS3000.COM

De siempre me han gustado mucho los árboles, cuanto más grandes y más mayores más les quiero, les agradezco lo que hacen, les admiro por cómo lo hacen, un árbol adquiere un compromiso con la vida y lo cumple hasta su fín, sin apartarse ni un solo momento de su tarea, sin pavonearse. El árbol tiende un puente entre los dos mundos a los que pertenece, la tierra donde se arraiga para crecer y el cielo a donde mira en busca de sol y aire.

El árbol me parece un ejemplo perfecto de compromiso, que es una palabra y una actitud que no cotiza en la bolsa de valores que rigen nuestra época.

En el mundo laboral y empresarial en que me muevo (que no es el de las grandes fianzas) la falta de seriedad y compromiso es tan grande que me sorprende sobremanera cuando alguien cumple con lo acordado. Tengo un catálogo de faltas de compromiso, pero no me termino de acostumbrar.

Hay por ahí una empresa con unas cortinas a medida para mi oficina desde hace más de cuatro meses, el hombre aquél, que también era el dueño de la empresa colocó una cortina con las medidas y la ubicación equivocadas, cuando se lo señalé lo primero me dijo inmediatamente fue que la culpa era mía, luego de 30 segundos rectificó y encontró la culpa en la chica del almacén, quedó en que volvía el lunes y… si un día se encuentran con un hombre atorado con unas cortinas de lamas de 220x450 y unos stores enrollables al hombro le dicen de mi parte que no se apure, que venga cuando pueda, que allí le esperamos con un te y unas pastas.

Otra empresa, esta del ámbito de la televisión y "muuucho" más grande que la de las persianas piensa que noventa días es poco margen para pagar a sus proveedores (entre los que me encuentro) el pago a tres meses es una cláusula firmada por ambas partes en un contrato de 30 folios de los llamados leoninos, esto, pienso yo, significa que tenemos un compromiso pero no, hace unas semanas nos comunican que agosto, con eso del calor, las vacaciones y la salmonella de la mayonesa, es muy mal mes para pagar y que mejor que volvamos en septiembre, eso si, no antes del 5 que aquí somos serios y pagamos siempre el mismo día.

> [,,]
>
> Miraba a los abuelos árboles como queriendo adivinar el secreto de su fortaleza, que les permite cumplir día sí, día también su parte del trato

Yo también soy un desastre. Una vez me comprometí a esperar a una chica, "no me muevo de esta baldosa hasta que vuelvas" pero aquel era un compromiso unilateral, es decir una promesa, o más bien un lamento etílico. Ni siquiera el compromiso de escribir por lo menos una vez al mes en este blog consigo cumplir. Hay muchas cosas que confundimos con el compromiso y rara vez es para mejor.

Reconozcámoslo, pasa en las relaciones personales, en la política, en el seno de las familias, con la pareja, nos cuesta el compromiso, siquiera con uno mismo. Tengo la sensación que nos abruma lo que supone dar nuestra palabra y tener que mantenerla, así mejor nos manejamos en la indecisión del ya veremos, en la tibieza del quizá, o la insustancialidad del si eso te llamo. Además quizá en otro tiempo era algo de lo que presumir pero hoy se pasa por tonto y por pringao quien pretende cumplir la parte que le corresponde de un compromiso.

Así que la otra tarde andando por los montes de Valsaín (de nuevo) con mi amigo Gullem miraba a los abuelos árboles como queriendo adivinar el secreto de su fortaleza, la firmeza de su ser que les permite cumplir día si día también con su parte del trato, se hizo de noche y yo sin respuestas, dormimos junto al ***chozo Aránguez*** (*) a los pies de Peñalara, mirando en el horizonte Segovia y en el cielo las estrellas. Que placer cuando se me calla la cabeza.

Hace cincuenta años que Carmen y Mariano adquirieron un compromiso, dijeron un "si quiero" por el que se prometían mutuamente caminar juntos, amándose y respetándose, no dijeron un "bueno vale" o un "pues lo probamos y si no…" Hoy les contemplan sus hijos, sus nietos, sus hermanos, sus amigos, también lo hace su ahijado que no puede por menos que admirarles por sus bodas de oro y quererles como a esos árboles que sirven a la vida sin esperar nada a cambio.

(*) Blogger de EL ADELANTADO
Segovia desde Fuera:
Desde Madrid
**http://www.eladelantado.com**

## El hipertexto (*)

Marcos Borregón sugiere el siguiente enlace en su blog. Se trata de la página web Pirineos 300 en la que los amantes del senderismo y la escalada podrán encontrar una descripción detallada de decenas de refugios de alta montaña, así como ver fotos sobre los mismos. En concreto, pinchando en el enlace que Marcos facilita en su blog, se accede a la descripción del chozo de Aránguez, en el macizo de Peñalara. En las siguientes líneas reproducimos parte del contenido de la web Pirineos 3000.

▶ **Situación.** Sencillamente inmejorable. Un lugar idílico, bucólico pastoril, y solitario. Hablamos de la ladera noroeste del Macizo de Peñalara, aproximadamente un kilómetro sobre el plano al Noroeste de la propia cima de Peñalara, más o menos en la cota 1.900. Allí, al pie de las rampas finales de 500 metros de desnivel de la montaña, se allana el terreno en unas praderas de antiguo uso ganadero, conocidas con el nombre de Majada Hambrienta. Hay varios muretes de piedra que atestiguan la vieja existencia de corrales y chozos, uno de los cuales fue rehabilitado y convertido en el refugio de montaña del que hablamos aquí.

▶ **Descripción.** Chozo pastoril de piedra con techado principalmente plástico o de PVC (tejas translúcidas), y algunas tejas de cemento o similar. Planta rectangular, cuyas dimensiones aproximadas serán de unos 6 x 3 metros (sin incluir el cobertizo)…

▶ PERIODISMO CIUDADANO

# *Las 'tribus' que dejamos criar*

## El Ayuntamiento de Navares de Ayuso hizo llegar a través de Ciudadano @delantado una denuncia por los destrozos de mobiliario que sufrieron durante las fiestas

**AYUNTAMIENTO DE NAVARES DE AYUSO.**

Los hechos que ocurrieron entre los días 14 y 16 de agosto en Navares de Ayuso, coincidiendo con las fiestas patronales; dejan a partes iguales, impotencia, decepción, destrozos y muchas preguntas a cerca de la manera en que se comportan tanto hijos como padres.

En total han sido tres destrozos: el derrumbamiento de unos columpios de madera que se estrenaron el año pasado, con un valor aproximado de dos mil euros, dos cristales de la marquesina del autobús, además del robo de una tómbola y la extracción de un cartel anunciador del local de la Asociación del municipio, éste último devuelto.

Estos destrozos han sido claramente premeditados por parte de un grupo de menores con la ayuda indiscutible de mayores de edad ya que por ellos mismos no hubiese podido llegar a ese grado de barbarismo. Han doblado barras de acero clavadas en hormigón de al menos dos centímetros de diámetro.

Además, no solo llevan bebidas y hielos en los maleteros de los coches, pues hay un lugar privilegiado para una caja de herramientas o algo similar ya que el cartel fue desatornillado y dos travesaños de los columpios cuidadosamente desmontados el día anterior a su derrumbamiento.

La impotencia de no poder hacer nada se ha adueñado de todos los vecinos, ya que ,los que vieron actuar a tan irresponsables jóvenes, no los conocían y los que los conocían, no los vieron así que después del destrozo no se ha podido denunciar. Más o menos es lo que la Guardia Civil comunicó ese día: "para detenerlos hay que pillarlos en el momento y reconocerlos" ,. Como se puede percibir las cosas cada vez son más fáciles para todos.

Lo más preocupante de todo esto es la reacción de algunos padres cuando se les hizo saber que sus hijos se dedican a ésta ocupación tan cultural y constructiva. Simplemente mostraron indiferencia, sino defendieron sus actos. Hay que decir también que tan sólo unos padres, cuyos hijos no estaban ese día, se han interesado por el asunto.

Es preocupante la reacción de los padres, que se piensan que tener un hijo es como comprarse un perro, y que aún piensan en que en el colegio les enseñan a ser personas decentes sin preocuparse por lo que hacen sus hijos dentro y fuera de casa. Por eso nos gustaría trasmitir un mensaje a a todos los padres: la educación, respeto y disciplina está en casa.

**Fotos remitidas por el Ayuntamiento de Navares de Ayuso en las que se aprecian los destrozos que denuncian en el artículo.**

### Ciudadano@delantado

**|OPINIÓN|**
**Expresa tu punto de vista en los temas de actualidad: busca las informaciones con el distintivo @ y dí lo que piensas desde la web de EL ADELANTADO. También encontrarás encuestas digitales sobre temas de actualidad: no lo dudes y contesta.**

**|CIUDADANO|**
**Cuéntanos lo que sucede en tu barrio o localidad. Manda tus noticias, reportajes o fotografías, señalando tu nombre completo, dirección y número de teléfono, a traés de la sección Ciudadano Adelantado de la página web o en la dirección de correo electrónico ciudadano@eladelantado.com**

**|FOTO DENUNCIA|**
**¿Te molestan las obras? ¿Has visto alguna injusticia que quieras denunciar?**
**Envía imágenes desde la sección de Foto Denuncia en la edición digital.**

**|BLOGGEA|**
**Visita las secciones de blogs: Una Col, Segovia desde Fuera y Deportes, y participa en ellos, dejando tus comentarios o dando tu punto de vista sobre los temas que tratan en ellos.**

**▶www.eladelantado.com**

### FOTO DENUNCIA

▶ **Qué lastima** ¿A quién se le ocurre poner una señal tapada contra una pared?... ¡que lástima!./ FOTO:SERGIO SANZ

▶**Contra el calor:** Este es un camionero de toda la vida que en la época estival mitiga el sol con esta sombrilla casera, que una vez más distingue al profesional/ FOTO: JUAN ARÉVALO

▶ **La antesala:** Cultura 2016 del auto. A tres metros del Monumento de monumentos. Esto se llama falta de... todo. ¿Hay Concejalía de Patrimonio Histórico? ¡Venga ya!./ FOTO: IVAN7

NUEVO IBIZA
En nuestra exposición

ADMÍRALO
Detalles
Imposible ignorarlos
INFÓRMATE
HIGARSA AUTOMOCIÓN
Teléfono 921 420 200
C/ Navacerrada, 25. SEGOVIA
SEAT
auto emoción

# La previsión de demanda energética obligará a ampliar seis gasoductos y a actuar en 123 líneas eléctricas

## Las necesidades de la Comunidad en el apartado eléctrico se centran en el mallado de la red de transporte, el apoyo a zonas de mercado local y la evacuación en los ciclos combinados

• La planificación del Gobierno central, con el horizonte en 2016, contempla también actuaciones específicas para las demandas de los nuevos ejes de alta velocidad ferroviaria.

**J. LÓPEZ (ICAL)** / VALLADOLID

La previsión de la evolución de la demanda energética en Castilla y León en los próximos años obligará a las empresas generadoras a acometer proyectos de actuación en 123 líneas eléctricas (algunas de nueva construcción) en la Comunidad hasta 2016, así como a la ampliación de seis gasoductos que transcurren en parte o en su totalidad por el territorio de Castilla y León, según el Informe de Planificación de los sectores de electricidad y gas 2008-2012 elaborado por el Ministerio de Industria.

De esta forma y en lo que se refiere al apartado eléctrico, las necesidades en Castilla y León se centran en cuatro apartados: mallado de la red de transporte, apoyo a zonas de mercado local, facilitar la evacuación de las nuevas generaciones de ciclo combinado y actuaciones específicas para demandas singulares debido a los nuevos ejes ferroviarios de trenes de alta velocidad.

En el apartado de mallado de la red de transporte, Castilla y León necesita, según el informe del Gobierno, un nuevo eje de 220 kilovatios desde Ciudad Rodrigo hasta Béjar (Salamanca) para apoyar a la red de 132 kilovatios Salamanca-Extremadura. Además, los nuevos ejes La Mudarra-Tordesillas (400 kilovatios) en Valladolid, y Almazán-Medinaceli (400 kilovatios) en Soria, quedan condicionados a la instalación de nueva generación en las zonas correspondientes. Por último, se contempla la eliminación de los transformadores de Renedo (Valladolid) y Palencia y la instalación de nuevas conexiones en esos puntos.

En cuanto al apoyo a zonas de mercado local, se implantarán seis nuevas subestaciones de 220 kilovatios de potencia en Soria, Ponferrada (León), Las Arroyadas, Corcos y Laguna (Valladolid) y Villatoro (Ávila), para apoyar las redes de distribución, además de otra de 400 kilovatios en Cantalejo (Segovia).

Por otro lado, se facilitará la evacuación de las nuevas generaciones de ciclo combinado en Sayago y Piñuel (Zamora), también de 400 kilovatios de potencia.

Por último, la Planificación del Gobierno establece la necesidad de alimentar las demandas para dos nuevos ejes de Tren de Alta Velocidad. En primer lugar, para el tramo Valladolid-Burgos-Vitoria se implantarán nuevas subestaciones de 400 kilovatios en Estepar y Briviesca (Burgos), aunque existe la posibilidad de otros emplazamientos en función de las subestaciones de tracción que finalmente instale Adif. El otro tramo es el que corresponde a la línea Venta de Baños-León-Asturias, que tendrá nuevas subestaciones de 400 kilovatios en Becilla (Valladolid) y Villamanín (León), si bien también se pueden modificar.

**LÍNEAS.** A raíz de estas necesidades, se actuará (modernización o nueva construcción) en la Comunidad durante los próximos ocho años en 123 líneas de 220 y 400 kilovatios, tanto con su recorrido total por Castilla y León, como por dos o más comunidades. De ellas, un total de 24 superan el centenar de kilómetros. Entre ellas, destacan la Hinojosa-Almaraz (179 kilómetros), Grijota-Miranda de Ebro (173) o la Grijota-Vitoria (207 kilómetros). A éstas se les suman otras que no son tan extensas, pero sí han tenido amplias connotaciones sociales, principalmente por factores medioambientales, como son la Sama-Velilla (92 kilómetros) y la Tordesillas-Segovia (113 kilómetros).

**GASODUCTOS.** Por lo que respecta a la planificación de las redes gasistas para el horizonte 2016, se prevé ampliar la capacidad de transporte y seguridad del sistema en seis gasoductos. De esta forma, los gasoductos Lugo-Villafranca del Bierzo, Villafranca del Bierzo-Castropodame y Castropodame-Zamora, se precisan en 2013, asociados a la duplicación de la capacidad de producción de la planta de Reganosa en El Ferrol (Galicia). El segundo de los tramos citados fue incluido en la revisión 2005-2011 para incrementar su diámetro. Entre los tres tramos suman 290 kilómetros.

Por otro lado, el gasoducto Zamora-Algete (Madrid), continuación de la parte anterior, se prevé esté terminado también para 2013, con 270 kilómetros, ya que su finalización estará asociada, según el informe, a las ampliaciones en la capacidad de entrada de las plantas de la zona noroeste (Reganosa y Musel, en Asturias). Así, el nuevo eje de Galicia a Madrid, junto con las ampliaciones de las estaciones de compresión de Zamora y Algete, se vislumbra como un nuevo eje transversal en la zona oeste, que comunica las entradas previstas en este área: Huelva (plantas y almacenamientos), Tarifa, Reganosa y Musel, a través del almacenamiento de Yela (Guadalajara), con el Valle del Ebro y el Eje Mediterráneo.

Por su parte, el actual gasoducto Algete-Burgos-Haro, en servicio desde 1986, fue concebido como final de línea con destino del gas hacia Madrid. Las «fuertes» entradas al sistema gasista desde el sur de la península y su integración y compatibilidad con las nuevas entradas de Galicia y cornisa cantábrica hacen de la zona centro un lugar de paso del flujo del gas, con destino sur-norte o norte-sur.

Por último, la duplicación del gasoducto entre Burgos y Haro deberá estar en servicio en 2013, asociado a la ampliación de la capacidad de Musel para permitir vehicular hacia el Valle del Ebro la producción conjunta de esta planta y de la de Bilbao. En 2014 deberá estar finalizado también el gasoducto desde Burgos hasta Algete (de vuelta). Se dispondrá así de gasoductos con capacidad de transporte homogénea, de modo que ninguno de ellos suponga un 'cuello de botella' que condicione la operatividad del sistema y la garantía de cobertura de la demanda prevista, según el informe de Planificación del Ministerio de Industria, Turismo y Comercio.

**24 de las líneas eléctricas** en las que se prevé actuar superan los **100 kilómetros de extensión**

**Planificación de los sectores de electricidad y gas (2008-2016)**

**Línea eléctrica**

- **Mallado de la red de transporte:**
- Nuevo eje en 220 kW desde Ciudad Rodrigo hasta Béjar.
- Eliminación de la T Renedo 220 kW y T2 Palencia 220 kW y nueva conexión de las subestaciones de Renedo 220 kW y Palencia 220 kW.
- Los nuevos ejes Mudarra-Tordesillas 400 KW y Almazán-Medinaceli 400 kW quedan condicionados a la instalación de nueva generación en la zona.
- **Apoyo a zonas de mercado local:**
- Nueva subestación Soria 220 kW, para apoyo a las redes de distribución.
- Nuevas subestaciones de 220 kW: Ponferrada, Las Arroyadas, Corcos, Laguna, Villatoro, Béjar y nueva subestación Cantalejo 400 kW.
- **Facilitar la evacuación de la nueva generación ciclo combinado en Sayago y Piñuel.**
- **Actuaciones para nuevos ejes de trenes de alta velocidad (TAV):**
- Tramo ferroviario Valladolid-Burgos-Vitoria: nuevas subestaciones de 400 kW Estepar y Briviesca.
- Tramo ferroviario Venta de Baños-León-Asturias: nuevas subestaciones de 400 kW Becilla y Villamanín.

**Gasoductos que amplían la capacidad de transporte y seguridad del sistema**

| | Fecha | Kilómetros |
|---|---|---|
| Lugo-Villafranca del Bierzo | 2013 | 90 |
| Villafranca del Bierzo-Castropodame | 2013 | 30 |
| Castropodame-Zamora | 2013 | 170 |
| Zamora-Algete | 2013 | 270 |
| Burgos-Haro | 2013 | 71 |
| Burgos-Algete | 2014 | 225 |

FUENTE: Ministerio de Industria, Turismo y Comercio — ICAL

**LA COMUNIDAD**

**Un hombre ondea una bandera en la fiesta de la Soldadesca.**

▶ **SORIA**

### Iruecha cumple con la tradicional Soldadesca

Los iruechanos pusieron ayer en escena la representación de un acto litúrgico que tiene como fin honrar a su patrona, la Virgen de la Cabeza. Con este fin por delante, Iruecha volvió a vivir la fiesta de la Soldadesca, declarada de Interés Turístico Regional, acompañada por decenas de visitantes. Recuerdan los vecinos del pueblo que es la única celebración que rememora en la provincia de Soria, las batallas entre moros y cristianos. Convertir a los primeros al cristianismo es la finalidad, con la ayuda de un ángel encarnado por una niña.

▶ **REGIÓN**

### El inesperado granizo da al traste con varios cultivos

«Eran piedras como no las había visto nunca caer tan fuerte». Así describe Andrés San Segundo, un vecino de Riofrío (Ávila) la granizada que el viernes por la tarde, en tan sólo diez minutos, dejó un sorprendente manto blanco en las calles de esta localidad, pero también acabó con todos los cultivos de la zona. El granizo acabó igualmente, y en la misma jornada, con los cultivos de regadío de la comarca segoviana del Carracillo, cuyos municipios pedirán la declaración de zona catastrófica por los cuantiosos daños.

▶ **BURGOS**

### Elaboran un dulce de 100 kilos para lograr el Guiness

La localidad burgalesa de Villariezo tratará de volver a formar parte del libro Guiness de los Récords de la forma más dulce. Durante casi 15 días, unos 30 vecinos han invertido gran parte de su tiempo, e incluso de sueño, para elaborar un dulce de casi 100 kilos confeccionado con 700 kilos de azúcar. El caramelo gigante es una réplica de un crucero del siglo VII situado en una de las entradas de la localidad. Según el alcalde, Juan José Hortigüela, la mayor complicación ha sido mantener el caramelo sin que se derritiera.

**|DOBLE MIRADA PARA QUINCE CUESTIONES DE COMUNIDAD|**

# 8. El agua y la gestión de la cuenca del Duero.

Los portavoces de los grupos parlamentarios del PP y del PSOE coinciden en destacar la importancia del agua para mantener la calidad del patrimonio natural, así como para la agricultura y la ordenación del territorio. De ahí, subrayan la suma trascendencia de aprovechar las posibilidades que el nuevo Estatuto abre en torno a la gestión del Duero.

## «El agua, un recurso cada vez más valioso»

CARLOS F. CARRIEDO

**PORTAVOZ DEL PP EN LAS CORTES**

Las cosas han cambiado. En el pasado muchos economistas pensaban que la riqueza de los pueblos dependía de las materias primas que atesoraban sus territorios. Hoy vemos claramente que no es así. Son numerosos los países que carecen de petróleo, minerales y recursos naturales y se encuentran entre los más desarrollados de la tierra. Por el contrario, son muchos los ciudadanos que residen en naciones ricas en éstas materias y viven en condiciones lejanas de la dignidad que merece todo ser humano.

Ahora sabemos que el principal recurso de una comunidad es la cualificación y la iniciativa de sus habitantes. Pero quizá haya un elemento que hoy como ayer sigue condicionando las oportunidades de futuro: el agua.

Castilla y León debe aspirar a aumentar su participación en la gestión del agua. De ello dependen factores claves como la calidad de nuestro medio ambiente, la ordenación del territorio, las políticas urbanas o el futuro de sectores tan importantes como la agricultura y la ganadería.

Queremos aumentar nuestra presencia en las decisiones que nos afectan. Y lo queremos hacer reconociendo que el agua es de todos. No pretendemos caer ni en soberanismos hidráulicos ni en la absurda idea de blindar nuestros ríos. Y es que hay quien todavía piensa que el agua entiende de fronteras.

Por eso, queremos que se cuente más con nosotros en cuencas tan importantes como las del Ebro, Tajo, Norte y Miño. De hecho, Castilla y León ha presentado un recurso de inconstitucionalidad contra la Ley por la que se modifica el Plan Hidrológico Nacional y que reconoce una relación bilateral entre el Gobierno de España y la Generalitat de Cataluña en cuanto al caudal del Delta del Ebro. Una decisión bilateral que se realizaría de espaldas al resto de las comunidades que formamos parte de esa cuenca y que nos podría perjudicar a todos.

*«Estamos convencidos de que la Junta gestionará las competencias mejor que el Gobierno de España»*

*«No queremos caer en soberanismos hidráulicos ni en blindar nuestros ríos»*

Una consideración especial merece la cuenca del Duero, como elemento configurador del territorio de Castilla y León. Se ha transferido ya a las comunidades autónomas la gestión de las cuencas intracomunitarias. Además, está prevista la transferencia a Andalucía de la gestión del Guadalquivir en los términos previstos en su estatuto por cuanto el 90 por ciento de la cuenca de éste río se encuentra en la citada comunidad.

Desde ese punto de vista, el 98 por ciento del territorio y población de la cuenca del Duero está en Castilla y León. El Estatuto de Autonomía prevé que nuestra Comunidad asumirá competencias de desarrollo legislativo y ejecución de recursos y aprovechamientos hidráulicos de las aguas de la cuenca del Duero, que tengan su nacimiento en Castilla y León y deriven a Portugal sin atravesar ninguna otra comunidad.

Estamos convencidos de que la Junta gestionará éstas competencias mejor que el Gobierno de España. Pensamos que deben impulsarse determinadas infraestructuras imprescindibles para nuestro futuro y que se han paralizado, rebajado o retrasado incomprensiblemente, como puede ser el caso del embalse de Castrovido. El Duero forma parte de nuestra identidad, de nuestra cultura, de nuestra historia y de nuestro medio ambiente. Aprendamos a querer todavía más lo que es de todos.

## «Agua bendita»

FRANCISCO RAMOS

**PORTAVOZ DEL PSOE EN LAS CORTES**

El agua es el recurso estratégico del siglo XXI. En España la población y el agua han seguido cursos de sentido contrario -el agua hacia el Atlántico y la población hacia el Mediterráneo- y en esos desplazamientos está el origen de los conflictos que aparecen en cuanto deja de llover.

Para Castilla y León la cuenca del Duero es además un elemento configurador de nuestro territorio, por eso hemos tratado de ser exquisitos con la definición de las competencias de la Comunidad sobre el agua, sin perjuicio de las reservas que permitan al Gobierno de España hacer del agua una política de Estado con mayúsculas.

Para Castilla y León la clave es convertir el agua en oportunidades para el desarrollo y en trabajo para que los jóvenes no tengan que irse si no quieren. A los ciudadanos les da igual quién gestione el agua, es más, cualquier cambio en materia tan delicada despierta muchos recelos y no son pocas las comunidades de regantes, las organizaciones agrarias y ecologistas y las entidades locales que se muestran alarmadas con las prisas del PP por asumir desde la Junta estas competencias.

El PP de Castilla y León tiene que explicar porqué las posibilidades del antiguo Estatuto en materia de gestión del agua mediante convenios con el Estado quedaron inéditas, sin que se conozca ni una sola iniciativa de la Junta ante los gobiernos del PP o del PSOE para adquirir experiencia como organización en esta delicada materia, y generar confianza entre las organizaciones de usuarios más especializadas. Una pasividad inexplicable, que no puede convertirse hoy en ansiedad, mala consejera en cualquier negociación.

El agua es una materia de gestión muy delicada. Para la garantía del consumo humano, para la preservación de nuestro patrimonio natural, para la agricultura, para el desarrollo urbanístico y para la ordenación del conjunto de actividades humanas en el territorio.

*«No son pocas las comunidades de regantes alarmadas por las prisas del PP por asumir desde la Junta estas competencias»*

*«La Junta debe explicar cómo va a mejorar la gestión integrando la política del agua con otras políticas»*

La Junta está obligada a estar a la altura de las nuevas competencias que nos reconoce la reforma del Estatuto, pero necesita ofrecer un proyecto que explique cómo va a mejorar la gestión, integrando la política del agua con otras políticas de la Comunidad.Tiene que decir qué nuevas oportunidades pretende crear para mejorar la vida de los ciudadanos, sus expectativas y aspiraciones.

El PP tiene mucho que mejorar en su currículum de gestión del agua. Tenemos, por ejemplo, en la comarca de la Moraña obras muy importantes del Gobierno de España para la puesta en regadío de 7.000 hectáreas, que llevan dos años esperando que la Junta cumpla con su papel de llevar el agua a las parcelas. Hay pendientes de entrar en funcionamiento más de cien EDAR en municipios de más de 2.000 habitantes y en municipios de menor tamaño hasta dos mil actuaciones sin abordar, incumpliendo la normativa española y europea. Sin entrar en que la secuencia de las obras realizadas más parece orientada por un criterio político, que de habitantes equivalentes o de saneamiento de los ríos desde su cabecera.

El agua es un recurso estratégico y la Junta tiene que estar a la altura del nuevo Estatuto. Hay que asumir, eso sí, que las competencias exigen responsabilidad. Y transparencia, si se busca el acuerdo político.

**ENTRAR EN SUERTE**

GONZALO SANTONJA

## *Milagro en Tábara*

Estuve en Tábara, asiento remoto del monasterio de San Salvador, cuna del prodigio de los beatos y villa natal de León Felipe, invitado por Jesús Losada, sobre todo poeta, y Joan Gonper, el editor de Celya, al curso «Cultura y fronteras» de esa Universidad de Verano Hispano-Portuguesa de la que ellos son alma, con actividades repartidas entre dicha localidad más las de Alcañices y Braganza, burla burlando de la frontera, ficción administrativa que allí para nada impide la complicidad cotidiana en nuestras dos grandes lenguas peninsulares, el español y el portugués, grandes también en el mundo.

Escuché a Fernando de Castro Branco, el autor de O nomo dos mortos y Biografía das sombras, cuya fala sobre León Felipe sentí que quebraba la retórica sin intensidad de tantas intervenciones académicas, disfruté de la actuación de Alberto Jambrina y Pablo Madrid, que recuperan y vivifican la rica e indivisible tradición musical de aquellas comarcas, y maravilla de las maravillas, con más de doscientas personas tomé de madrugada las sendas de la Campana, mirador excepcional de la Sierra de la Culebra, en el corazón del territorio del lobo, guiados por Joaquín Tapioles, el Pastor Galáctico, pastor de verdad, pastor de ovejas, que en sus largas jornadas andariegas se dio a escrutar el cielo y se ha convertido en el mejor experto en estrellas, nebulosas y constelaciones. Se maneja por el firmamento como por su casa, aquello fue una gozada. Hacía un frío de noviembre, pero daba igual. Se veían negros y azules los cráteres de la luna, espuelas de plata para el fulgor de la oscuridad. En receso el turismo de playa, la Sierra de la Culebra, costa de los enigmas, se abre espléndida al turismo de las galaxias.

Quedé asombrado. Además de los circuitos oficiales, hay gentes valiosas que se afanan en ensanchar los cauces por donde la cultura fluye, sosegadamente y sin alharacas, al margen de las candilejas. Lo que Losada y Gonper hacen, con más esfuerzo que apoyos, merece gratitud y reconocimiento. Ahí es nada: siembran, y han logrado que la simiente fructifique, donde la piel lunar de la tierra se presentaba endurecida por la costra del abandono..

ACCIDENTE JUNTO A LA T-4 | EL HORROR CONTINÚA

# Muere una de las heridas graves y eleva a 154 los fallecidos en Barajas

## Pierde la vida María Luisa Estévez, una joven de 31 años que tenía quemaduras en el 72 por ciento de su cuerpo • El resto de personas ingresadas tras la tragedia evoluciona lentamente

• Los familiares de las víctimas exigen al Gobierno y a la aerolínea más rapidez en la identificación de los cuerpos, y datos exactos sobre cuáles fueron las causas de la tragedia.

**Familiares y amigos se despiden en el cementerio de un soldado de Infantería, su esposa y su hijo.** / EFE

**OTR PRESS** / MADRID

El accidente del vuelo JK 5022 en Barajas se cobró ayer una nueva víctima, con lo que ya son 154 las muertes del siniestro. Se trata de María Luisa Estévez González, de 31 años, que permanecía ingresada con pronóstico grave debido a quemaduras en el 72 por ciento de su cuerpo. Los otros 18 afectados que permanecen en el hospital continúan evolucionando lentamente, aunque sigue habiendo dos heridos muy graves y otro grave. Mientras, los familiares de los fallecidos, poco a poco, se recuperan de la agitación de las primeras horas, pero continúan exigiendo responsabilidades tanto al Gobierno como, sobre todo, a la compañía Spanair, con la que volvieron a reunirse.

Cuatro días después del trágico siniestro, el entorno más cercano de las víctimas demandÓ mayor agilidad en la identificación de los cuerpos. Se exige, además, que alguien explique qué sucedió realmente y quién es el responsable del accidente y, en este caso, que se actúe al respecto. Con el fin de agilizar esta tarea, los allegados se reunieron el viernes con la aerolínea durante una hora y media para que les informase de las últimas novedades en torno a la investigación, aunque varios de los asistentes no obtuvieron los datos que requerían, por lo que llegaron a tachar la cita de *paripé*.

Spanair no respondió a las preguntas que muchos de ellos le plantearon, como Victoria Esteban, que perdió a su sobrina de siete años, a su ex cuñada y a la nueva pareja de ésta, que exigió a los responsables de la firma que le contestaran por qué el aparato voló aunque «el piloto no quería despegar» y «por qué a un pasajero que quería bajar, no le dejaron».

Respecto a estas duras críticas lanzadas por los allegados contra la compañía, Héctor Sandoval, portavoz de la firma, insistió en que la empresa ofrece todos los datos que puede, pero es preciso tener paciencia para conocer los detalles de la catástrofe. «La información que nosotros estamos en capacidad de proporcionar es la que la AEROLÍNEA maneja sobre algunos aspectos de nuestra operación, de nuestra empresa y su personal», destacó.

A pesar de los reproches y los problemas que surgen en una situación tan complicada como esta, los afectados han desestimado unirse a través de la creación de una asociación de víCtimas como ocurrió tras el siniestro del Yak-42.

Por otro lado, y en relación con la identificación de los cuerpos, algunos familiares incluso manifestaron su desconfianza por la tardanza de las pruebas de ADN y aseguraron temer que haya errores. Otros se mostraron plenamente convencidos del rigor del trabajo desempeñado por la Policía Científica. Hasta ahora han sido identificados 53 cadáveres a través de las huellas dactilares y se prevé, según el ministro del Interior, Alfredo Pérez Rubalcaba, que en dos días se resuelva la identificación de todos.

# «Llegaremos a Madrid»

**JAVIER M. FAYA (SPC)**

Mientras el dolor, la rabia, la desesperación, el caos, la incredulidad e incluso el rezo se apoderan desde hace días de los familiares -y, por añadidura, de todo un país- de las 154 víctimas del trágico accidente de Barajas, a miles de kilómetros, en Tunicia concretamente, se vivieron unos instantes de máxima emoción.

A eso de las 16,05 horas -de España- tenía que partir un vuelo desde la capital del Estado norteafricano a Madrid. Los 183 pasajeros de un Airbus 320 debían ser trasladados a su destino por Spanair, la compañía *maldita*, la que no ha sido capaz de explicar por qué no bajaron de la nave los infortunados.

No hubo nerviosismo aparente -a pesar del retraso en la salida-, pero sucedió algo que, a buen seguro, permanecerá para siempre en el corazón de las 180 almas que estaban sentadas allí con sus cinturones de seguridad puestos por los consejos de rigor de la azafata que, como el resto de la tripulación, llevaba un lazo blanco. Tras la típica charla por megafonía del sobrecargo -temperatura, hora de llegada, agradecimiento por la confianza depositada en la aerolínea...-, apareció en mitad del pasillo el comandante de la aeronave y, tras presentarse, explicó detalles técnicos a los presentes: que si iban a notar ruidos fuertes al principio porque los motores arrancan a la máxima potencia, que volarían a 500 metros y luego a 10.000... Y lo más importante: «Nosotros estamos bien, hemos venido de Madrid esta mañana y, de igual manera, llegaremos a Madrid». Una tormenta improvisada de aplausos se desató y muchos de los viajeros lloraron. La decena larga de niños que estaban allí ni se enteraron de la *película*. Mejor.

|OPINIÓN|

## *Más datos*

**JOSÉ CAVERO**

Aseguran en medios oficiales que aproximadamente en un mes dispondremos de la versión definitiva de las causas de la tragedia del avión de Spanair. Hasta entonces, será imprescindible atenerse a tres clases de conjeturas: las derivadas, primero, de los testimonios de supervivientes o últimos mensajes de algunas víctimas; en segundo lugar, de las deducciones de algunos técnicos, que, en función de lo conocido o de las reacciones de los motores, han podido elaborar sus propias hipótesis de trabajo. Y por último, las versiones que la propia línea aérea ha querido ir proporcionando a los familiares de las víctimas para tranquilizar los ánimos y relajar un ambiente crispado, como efecto de esas dos clases de conjeturas iniciales, nada favorables al mantenimiento del aparato ni las actuaciones más aconsejables de la dirección del vuelo.

Es lógico que una tragedia y una catástrofe de las dimensiones de ésta no haya satisfecho, ni mucho menos, a los familiares de las víctimas, que han tenido información abundante sobre las circunstancias económicas que atraviesa la compañía Spanair. Con una nota agravante: las explicaciones de estas dos sociedades han estado lejos de aplacar y de dar satisfacción a tales familiares: ni han tenido rigor suficiente ni contundencia y credibilidad en sus proclamaciones y explicaciones. De ahí que, sobre todo, las reclamaciones se dirijan a las sociedades afectadas.

A los restantes agentes, especialmente al Gobierno, se le vienen reclamando a su vez dos cosas: la mayor urgencia en la consecución y traslado de la lectura de las cajas negras y de los resultados de las comisiones de investigación correspondientes y que presione a las sociedades afectadas para que no oculten informaciones. Pero, en el caso de que se hubieran producido actuaciones inadecuadas, ¿quién podría reclamar esos comportamientos de autoinculpación que algunos parecen estar esperando? Entre otras cosas, porque se está jugando el futuro de Spanair. ■

# ERC propone una unión de partidos catalanistas para 'tumbar' los Presupuestos

## La formación iniciará una ronda de contactos con los líderes del PSC, CiU e ICV para lograr un 'frente común' para negociar la financiación

• La iniciativa de la agrupación republicana tiene como objetivo blindar la unidad autonómica con la creación de una Mesa que coordine su actuación en Las Cortes.

**Joan Ridao es el portavoz de Esquerra Republicana en el Congreso.** / EFE

**EFE** / BARCELONA

El portavoz de ERC en el Congreso, Joan Ridao, avanzó ayer que la semana que viene se pondrá en contacto con representantes de PSC, CiU e ICV para proponerles crear una Mesa de Partidos Políticos Catalanes que coordine su acción en Las Cortes en asuntos como los próximos Presupuestos Generales del Estado.

El portavoz de Esquerra Republicana explicó que con esta idea su formación pretende «reafirmar la unidad catalana» ante la negociación del nuevo sistema de financiación y garantizar que los partidos regionales no actuarán por libre en el Congreso.

Aunque sostiene que el frente catalán «no se ha roto», admitió que el pacto entre ICV y el Gobierno para evitar la comparecencia de José Luis Rodríguez Zapatero y las declaraciones del dirigente del PSC Celestino Corbacho dando por hecho el apoyo de los socialistas catalanes a los Presupuestos, lo han «agrietado». De hecho, Ridao considera que el PSC está «desorientado», que ICV ha actuado estas semanas como «un auténtico lacayo del Ejecutivo español y que CiU ya piensa más en erosionar a la *Generalitat* que en llegar a un buen acuerdo de la repartición del dinero de los fondos públicos».

Para soldar estas fisuras en la unidad catalana, Ridao precisó que la próxima semana contactará con los secretarios generales de CiU y de ICV, Josep Antoni Duran Lleida y Jordi Guillot, respectivamente, y con los representantes del PSC en Las Cortes, Francesc Vallès y Daniel Fernández, para exponerles su oferta.

Ridao, cuyo partido vincula el voto favorable de ERC a los Presupuestos del Estado a que se pacte un buen sistema de financiación para Cataluña, plantea que esta Mesa sirva para que todas estas fuerzas políticas actúen juntas en el debate de las cuentas del Estado para 2009 en Las Cortes.

Asimismo, el líder de ERC en el Congreso da otras dos funciones a este posible pacto: coordinar cualquier iniciativa sobre financiación que tomen estos grupos y actuar unidos frente a la tramitación de la reforma de la Ley Orgánica de Financiación de las Comunidades y ante la ley de cesión de tributos, que se deberán aprobar una vez que pacte el nuevo modelo de financiación.

A pesar de la oferta, Ridao exige a los partidos catalanes que asuman «a ultranza» dos condiciones: que se comprometan a «desplegar las directrices de los acuerdos» que tome el Gobierno catalán y CiU en Cataluña, y a «evitar todo tipo de iniciativa unilateral» que pueda cuestionar el principio de bilateralidad en materia de financiación. Además, el republicano reclama un «consenso» sobre la conveniencia de que el Estado distribuya de forma «más equitativa» los recursos públicos y de que haga frente a su «obesidad burocrática».

No es la primera vez que Esquerra plantea la conveniencia de crear una Mesa de estas características, pero en esta ocasión quiere que esta iniciativa sirva para blindar la unidad catalana en un contexto de crisis económica.

## PANORAMA

PAÍS VASCO

### La 'kale borroka' centra sus acciones en las calles de Bilbao y San Sebastián

**OTR PRESS** / BILBAO

La *kale borroka* volvió a actuar la madrugada del viernes en Bilbao y San Sebastián. En la capital vizcaína, un grupo de desconocidos atacó un cajero automático del Banco Popular en el Casco Viejo que quedó completamente calcinado, mientras que en la capital guipuzcoana quemaron varios contenedores, aunque las llamas afectaron también a una furgoneta y dos motos.

Tras estos incidentes, el parlamentario del PP Carlos Urquijo, respondió a las declaraciones realizadas el viernes por Javier Balza, que, después de la decisión de la Audiencia Nacional de permitir una marcha *abertzale* en Bilbao, consideró que el planteamiento sobre esa manifestación de su Departamento era «el correcto». En esta línea, exigió a los dirigentes *populares* de la región -que solicitaron en varias ocasiones la prohibición del evento- que mantengan «un mínimo de responsabilidad política a la hora de abordar el ejercicio de derechos fundamentales por parte de los ciudadanos».

Pese a estos comentarios, Urquijo aseguró que su formación continuará con la «exigencia del cumplimiento del Estado de Derecho en el País Vasco» frente a un consejero que «sigue siendo tolerante y permisivo con aquellos con quien no tiene que serlo».

INMIGRACIÓN ILEGAL

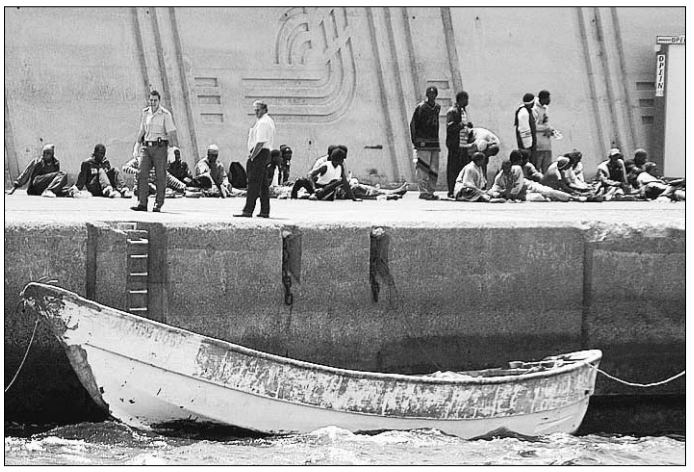

**Sin rumbo.** El sueño de tener una vida mejor en España se rompió ayer para los 56 ocupantes, entre ellos siete niños, del cayuco interceptado por la Guardia Civil cerca del puerto de San Sebastián de La Gomera. La embarcación, que fue remolcada por Salvamento Marítimo, llevaba a bordo a personas procedentes de Gambia, aunque salieron del puerto mauritano de Nuadibu. / EFE

CEUTA

### Heridos dos guardias civiles al ser rociados con un disolvente

Dos agentes de la Guardia Civil resultaron heridos ayer al ser rociados en la cara con un disolvente por un inmigrante al que detuvieron cuando trataba de entrar ilegalmente en la ciudad autónoma. Según fuentes de la Delegación del Gobierno, los hechos sucedieron en torno a las 12,00 horas en el paso fronterizo de El Tarajal, que separa Ceuta de Marruecos. Los dos agentes fueron trasladados al Hospital Civil de Ceuta, donde fueron tratados de una queratitis -inflamación que afecta a las córneas-, aunque fueron dados de alta, según aseguraron fuentes sanitarias. El inmigrante marroquí, que al parecer iba solo, fue detenido por otros efectivos del Instituto Armado.

# DIOSAS esclavas

## Las 'kumaris', que pierden la niñez en un templo, podrán tener una vida más normal

**EFE** / KATMANDÚ

Adoradas durante siglos como deidades pero recluidas y solitarias en sus templos, las *kumaris* o *niñas diosas* de Nepal han recibido ahora el socorro del Tribunal Supremo, que ha garantizado su derecho a ser como los demás menores.

Los jueces se pronunciaron sobre un recurso presentado hace tres años por la abogada y activista de los derechos humanos Pun Devi Maharjan, quien mantenía que las pequeñas se veían privadas de sus derechos a la educación, a la libertad de movimiento o a elegir alimentos.

«El Tribunal ha pedido al Gobierno que continúe con la tradición pero asegurándose de que no son violados los derechos de las *kumaris*, derechos como la educación o la sanidad, de acuerdo con la Convención de las Naciones Unidas para la Infancia», explicó hace unos días el vicesecretario del Supremo, Hemanta Rawal.

Rawal agregó que el Ejecutivo deberá crear un comité de cinco personas encargado de informar a los magistrados en el plazo de un año de las medidas adoptadas para acatar el veredicto.

«Ésta es una decisión positiva», comentó el activista por los derechos del niño Tarak Dhital: «Quizá ahora puedan ir a la escuela y hacer pausas durante los rituales religiosos».

Las *kumaris*, seleccionadas entre niñas que no han alcanzado la pubertad por poseer 36 virtudes que las hacen *perfectas*, son reverenciadas por los hindúes y budistas de Nepal por su supuesto carácter protector frente a los demonios. Pero su condición divina lleva aparejados una alimentación a base de comida ritual *pura*, su confinamiento en un templo y la prohibición de tener contactos con los demás, por lo que no pueden acudir al colegio ni disfrutar una infancia normal.

«No debería haber barreras que impidan a las *kumaris* acudir a la escuela o disfrutar de su derecho a la sanidad, porque no hay documentos históricos ni religiosos que restrinjan esos dere chos», sostuvo el Tribunal en el veredicto, hecho público el lunes pasado.

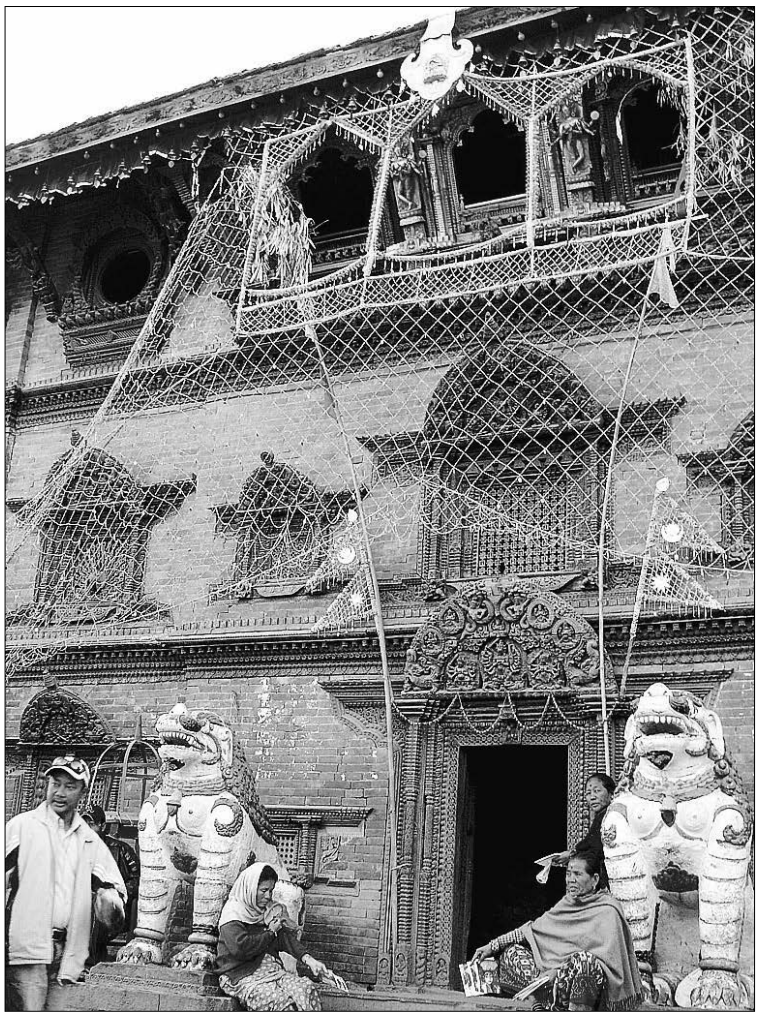

**Uno de los templos en los que permanecen recluidas las 'kumaris'.** / EFE

Desde temprana edad, las niñas son visitadas por decenas de miles de nepalíes y algún turista que acuden a sus templos a recibir su bendición, hasta que cesan en su puesto con la primera menstruación y dejan paso a una sucesora.

Una vez al año, al final del monzón, las *kumaris* salen en procesión adornadas como colibríes para repartir sus bendiciones. «Quizá haya muchos rezos al principio, pero más tarde hay mucha tensión en la vida de una de ellas. Su infancia natural debe ser protegida», sostuvo Dhital.

Las pequeñas diosas ocupan tres puestos en el valle de Katmandú, donde el *avatar* -encarnación terrestre de un dios en la cultura hindú- rige desde hace siglos los destinos religiosos de las antiguas ciudades-estado de Katmandú, Lalitpur y Bhaktapur.

De las restricciones que sufren las niñas da buen ejemplo la polémica que afectó el año pasado a la *niña diosa* de esta última ciudad, Sajani Shakya, por haber viajado a Estados Unidos sin pedir permiso previo de las autoridades religiosas del templo.

Shakya, una niña de 12 años que ya ha dejado su puesto, asistió al estreno de un documental sobre su figura y se convirtió en la primera *kumari* que salía de las fronteras del país, pero a cambio sufrió una amenaza de expulsión por haber «desafiado la tradición».

En su calidad de *protectora del reino*, los sacerdotes decidieron «perdonarla», pero el caso Shakya hizo que arreciaran las críticas de los grupos defensores de los derechos humanos, que califican a las *kumaris* como niñas de infancia robada. En los últimos años, esa presión ha traído algunas reformas, como la de permitir que las pequeñas reciban educación a través de un tutor para que les sea más fácil llegar a la vida *mortal*.

---

**LOTERÍA NACIONAL**

**SORTEO DEL DÍA 23 DE AGOSTO DE 2008**

**Diez series de 100.000 billetes cada una**

**SORTEO 68/08**

**Lista acumulada de las cantidades que han correspondido a los números premiados, clasificados por su cifra final**

Estos premios caducan a los tres meses, contados a partir del día siguiente al de la celebración del sorteo

| 0 | 1 | 2 | 3 | 4 | 5 | 6 | 7 | 8 | 9 |
|---|---|---|---|---|---|---|---|---|---|
| Números Euros/Billete | Números Euros/Billete | Números Euros/Billete | Números Euros/Billete | Números Euros/Billete | Números Euros/Billete | Números Euros/Billete | Números Euros/Billete | Números Euros/Billete | Números Euros/Billete |
| 36200 ..... 600 | 36201 ..... 660 | 36202 ..... 600 | 36203 ..... 660 | 36204 ..... 600 | 36205 ..... 600 | 36206 ..... 660 | 36207 ..... 600 | 36208 ..... 600 | 36209 ..... 600 |
| 36210 ..... 600 | 36211 ..... 660 | 36212 ..... 600 | 36213 ..... 660 | 36214 ..... 720 | 36215 ..... 600 | 36216 ..... 660 | 36217 ..... 600 | 36218 ..... 600 | 36219 ..... 600 |
| 36220 ..... 600 | 36221 ..... 660 | 36222 ..... 600 | 36223 ..... 660 | 36224 ..... 600 | 36225 ..... 600 | 36226 ..... 660 | 36227 ..... 600 | 36228 ..... 720 | 36229 ..... 600 |
| 36230 ..... 600 | 36231 ..... 660 | 36232 ..... 600 | 36233 ..... 660 | 36234 ..... 600 | 36235 ..... 600 | 36236 ..... 660 | 36237 ..... 600 | 36238 ..... 600 | 36239 ..... 600 |
| 36240 ..... 600 | 36241 ..... 660 | 36242 ..... 600 | 36243 ..... 660 | 36244 ..... 600 | 36245 ..... 600 | 36246 ..... 660 | 36247 ..... 600 | 36248 ..... 600 | 36249 ..... 600 |
| 36250 ..... 600 | 36251 ..... 660 | 36252 ..... 600 | 36253 ..... 660 | 36254 ..... 600 | 36255 ..... 600 | 36256 ..... 780 | 36257 ..... 600 | 36258 ..... 600 | 36259 ..... 600 |
| 36260 ..... 600 | 36261 ..... 660 | 36262 ..... 600 | 36263 ..... 660 | 36264 ..... 600 | 36265 ..... 600 | 36266 ..... 660 | 36267 ..... 600 | 36268 ..... 600 | 36269 ..... 600 |
| 36270 ..... 600 | 36271 ..... 660 | 36272 ..... 600 | 36273 ..... 660 | 36274 ..... 600 | 36275 ..... 600 | 36276 ..... 660 | 36277 ..... 600 | 36278 ..... 600 | 36279 ..... 600 |
| 36280 ..... 600 | 36281 ..... 660 | 36282 ..... 600 | 36283 ..... 660 | 36284 ..... 600 | 36285 ..... 12.600 | **36286 ..... 600.000** | 36287 ..... 12.600 | 36288 ..... 600 | 36289 ..... 600 |
| 36290 ..... 600 | 36291 ..... 660 | 36292 ..... 600 | 36293 ..... 660 | 36294 ..... 600 | 36295 ..... 600 | 36296 ..... 660 | 36297 ..... 600 | 36298 ..... 600 | 36299 ..... 600 |
| 99900 ..... 600 | 99901 ..... 660 | 99902 ..... 600 | 99903 ..... 660 | 99904 ..... 600 | 99905 ..... 600 | 99906 ..... 660 | 99907 ..... 600 | 99908 ..... 600 | 99909 ..... 600 |
| 99910 ..... 600 | 99911 ..... 660 | 99912 ..... 600 | 99913 ..... 660 | 99914 ..... 720 | 99915 ..... 600 | 99916 ..... 660 | 99917 ..... 600 | 99918 ..... 600 | 99919 ..... 600 |
| 99920 ..... 600 | 99921 ..... 660 | 99922 ..... 600 | 99923 ..... 660 | 99924 ..... 600 | 99925 ..... 600 | 99926 ..... 660 | 99927 ..... 600 | 99928 ..... 720 | 99929 ..... 600 |
| 99930 ..... 900 | 99931 ..... 660 | 99932 ..... 600 | 99933 ..... 660 | 99934 ..... 600 | 99935 ..... 600 | 99936 ..... 660 | 99937 ..... 600 | 99938 ..... 600 | 99939 ..... 600 |
| 99940 ..... 600 | 99941 ..... 660 | 99942 ..... 600 | 99943 ..... 660 | 99944 ..... 600 | 99945 ..... 600 | 99946 ..... 660 | 99947 ..... 600 | 99948 ..... 600 | 99949 ..... 600 |
| 99950 ..... 600 | 99951 ..... 660 | 99952 ..... 7.680 | **99953 ..... 120.060** | 99954 ..... 7.680 | 99955 ..... 600 | 99956 ..... 780 | 99957 ..... 600 | 99958 ..... 600 | 99959 ..... 600 |
| 99960 ..... 600 | 99961 ..... 660 | 99962 ..... 600 | 99963 ..... 660 | 99964 ..... 600 | 99965 ..... 600 | 99966 ..... 660 | 99967 ..... 600 | 99968 ..... 600 | 99969 ..... 900 |
| 99970 ..... 600 | 99971 ..... 660 | 99972 ..... 600 | 99973 ..... 660 | 99974 ..... 600 | 99975 ..... 600 | 99976 ..... 660 | 99977 ..... 600 | 99978 ..... 600 | 99979 ..... 600 |
| 99980 ..... 600 | 99981 ..... 660 | 99982 ..... 600 | 99983 ..... 660 | 99984 ..... 600 | 99985 ..... 600 | 99986 ..... 960 | 99987 ..... 600 | 99988 ..... 600 | 99989 ..... 600 |
| 99990 ..... 900 | 99991 ..... 660 | 99992 ..... 600 | 99993 ..... 660 | 99994 ..... 600 | 99995 ..... 600 | 99996 ..... 660 | 99997 ..... 600 | 99998 ..... 600 | 99999 ..... 600 |
| **Terminaciones** | **Terminaciones** | **Terminaciones** | **Terminaciones** | **Terminaciones** | **Terminaciones** | **Terminaciones** | **Terminaciones** | **Terminaciones** | **Terminaciones** |
| 4290 ..... 1.500 | 1 ..... 60 | 6622 ..... 1.500 | 813 ..... 360 | 494 ..... 300 | 5855 ..... 1.500 | 286 ..... 960 | 587 ..... 300 | 448 ..... 300 | 7539 ..... 1.500 |
| 450 ..... 300 | | 002 ..... 300 | 3 ..... 60 | 594 ..... 300 | 155 ..... 300 | 56 ..... 180 | 667 ..... 300 | 28 ..... 120 | 719 ..... 300 |
| 660 ..... 300 | | | | 14 ..... 120 | 765 ..... 300 | 86 ..... 360 | | | 969 ..... 300 |
| 930 ..... 300 | | | | | | 6 ..... 60 | | | |
| 990 ..... 300 | | | | | | | | | |

**ESTE SORTEO ADJUDICA 3.584.100 DÉCIMOS PREMIADOS POR UN IMPORTE TOTAL DE 42.000.000 DE EUROS**

| PREMIO ESPECIAL | FRACCIÓN | SERIE | PREMIO ACUMULADO |
|---|---|---|---|
| 2.940.000 €<br>Núm. 36286<br>PRIMER PREMIO | 9.ª | 5.ª | 3.000.000 € |

**INSTRUCCIONES PARA LA CONSULTA DE ESTA LISTA**

1.ª Compruebe si la fecha del sorteo y el dibujo que figuran en la parte superior de la lista coinciden con los de su billete o décimo.

2.ª En cada columna, y sólo en ella, están todos los premios y reintegros que han correspondido a todos los números que terminan con la cifra grande que la encabeza, clasificados en dos grupos: números completos y terminaciones.

Por ejemplo, si su número termina en 1, ha de fijar su atención únicamente en la columna encabezada con un uno. **Los premios indicados en la columna «euros/billete» son los que corresponden a un billete, o sea, a diez décimos.**

3.ª Vea si en la columna de números aparece el que Vd. juega y, si así fuera, a la derecha encontrará acumulado el importe total de los premios que han correspondido al billete, con excepción de los especiales que figuran ya acumulados en el recuadro inmediatamente anterior a estas instrucciones.

4.ª Si no está su número completo puede tener premio en el grupo de terminaciones. Si las hay de cuatro cifras y su número las tiene igualmente dispuestas, a la derecha encontrará el total de premios que han correspondido a todos los números que terminan con esas cuatro cifras.

Si no tiene premio por terminación de cuatro cifras, o no las hay, proceda en la misma forma con las terminaciones de tres cifras, en su caso con las de dos y, finalmente, con las de una.

ELECCIONES EN EEUU

# Obama designa como su 'número dos' a uno de sus mayores críticos

## El veterano senador por Delaware Joseph Biden, que goza de una amplia trayectoria en política internacional, será el aspirante demócrata a la Vicepresidencia estadounidense

• Este dirigente tuvo que rectificar un comentario en el que se refería a la higiene personal de quien ahora le ha elegido como su compañero en la carrera hacia la Casa Blanca.

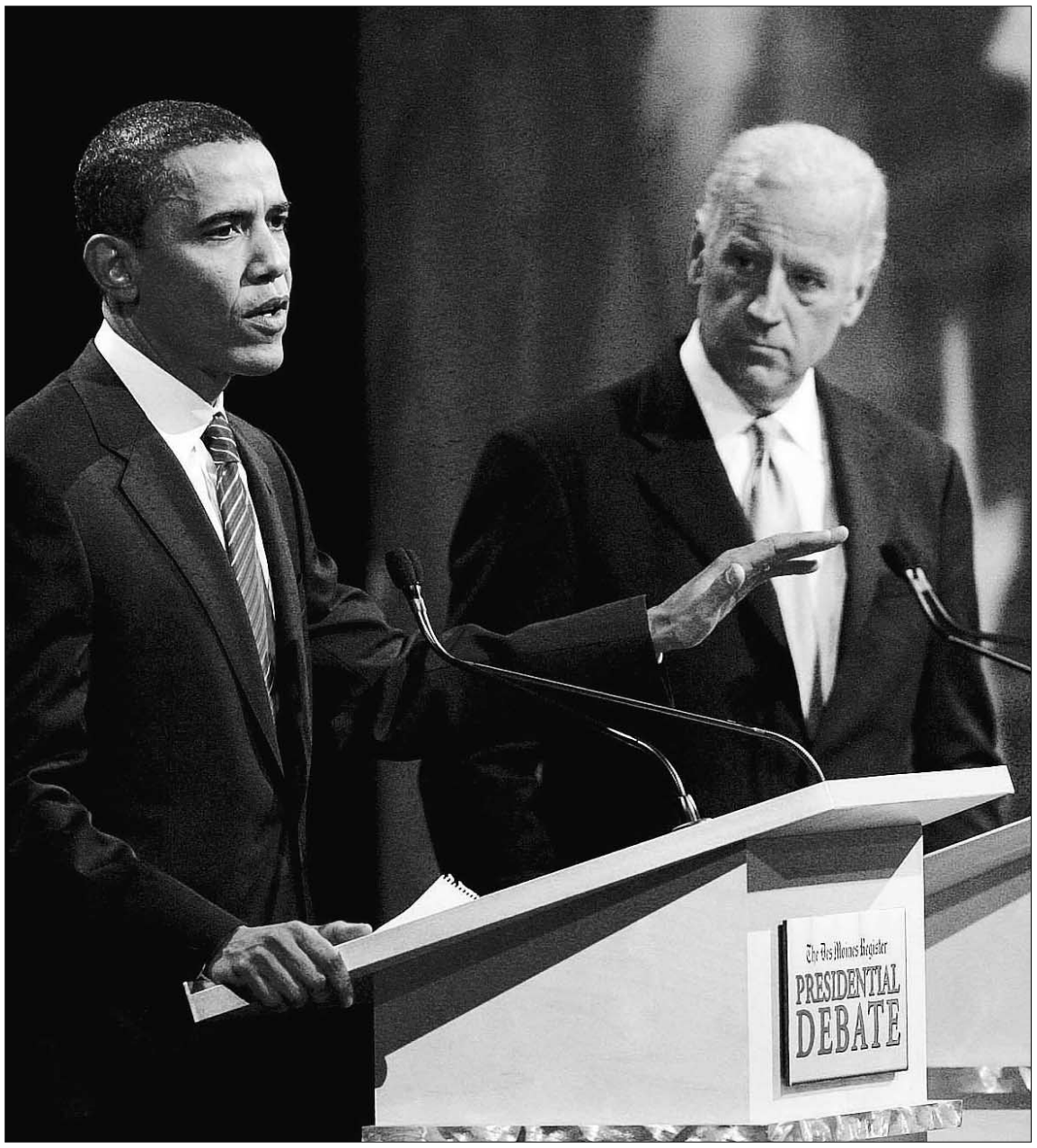


**Barack Obama (i) y el senador por Delaware Joseph Biden, en un debate en 2007 en la ciudad de Johnston, Iowa.** / EFE

**EUROPA PRESS** / WASHINGTON

Barack Obama ya tiene compañero de viaje en su asalto a la Casa Blanca. Con el nombramiento del senador por Delaware Joseph R. (Joe) Biden como aspirante demócrata a la Vicepresidencia, el candidato afroamericano da por concluida una búsqueda que se ha prolongado durante dos meses y que se ha mantenido en secreto durante la mayor parte del tiempo. El objetivo de Obama era elegir a un *número dos* capaz de llenar los vacíos en su currículum en política exterior, al margen de cumplir con el criterio de «pensamiento independiente» que el candidato demócrata a la Presidencia exigía para ese puesto.

En este sentido, Biden siempre ha sido uno de los mayores críticos de Obama, con quien compitió en las primeras etapas de las primarias a la nominación presidencial, y al que llegó a atacar en un sentido «higiénico» al calificarle de «hombre elocuente, brillante... y limpio». Declaraciones de las que tuvo que retractarse después, a pesar de que Obama no se sintió ofendido en absoluto por estos comentarios.

La designación se dio a conocer entre sus allegados minutos después de que a su campaña se le diera orden de comenzar a distribuir mensajes de texto entre sus partidarios para informarles de la designación. Anteriormente, el demócrata ya había puesto su decisión en conocimiento de los otros dos principales aspirantes para el cargo, el senador por Indiana, Evan Bayh, y el gobernador de Virginia, Tim Kaine.

En lo que se refiere a su principal rival en la campaña por la nominación presidencial, Hillary Clinton, su nombre nunca terminó de figurar en la lista, aunque se espera que el entorno de su marido, el ex presidente Bill Clinton, siga gozando de cierto peso en la hipotética administración presidencial de Obama, en particular el ex vicepresidente Al Gore, uno de los principales abanderados de la lucha contra el cambio climático.

De momento, Biden ya cuenta con un dispositivo especial de protección, enviado por el Servicio Secreto estadounidense, y se ha mantenido alejado de la luz pública.

El veterano senador ejerce ahora de presidente del Comité de Relaciones Exteriores del Senado, y está ampliamente familiarizado con líderes de todo el mundo.

**CONTRARIO A BUSH.** Inicialmente favorable a la guerra en Iraq, a la que Obama se opuso desde el primer momento, Biden se ha convertido, con el paso del tiempo, en uno de los más férreos opositores a las políticas del presidente Bush en el país árabe. Recientemente, y con motivo del conflicto entre Georgia y Rusia sobre Osetia del Sur, se desplazó a Tiflis para reunirse con el presidente Mijail Saakashvili a petición del propio dirigente caucásico, alimentando en esos momentos los rumores que le situaban como posible secretario de Estado.

Biden criticó al inicio de la campaña electoral la escasa experiencia de Obama en política exterior, hasta tal punto que llegó a emplear la misma retórica defendida por sus rivales republicanos, liderados por John McCain, al declarar que el líder afroamericano «no estaba preparado» para asumir la Presidencia.

En este sentido, el portavoz del candidato republicano a la Casa Blanca, Ben Porritt, declaró que «no hay crítico más duro sobre la falta de experiencia de Obama que Joe Biden, que ha denunciado su escaso juicio en política exterior, y que ha discutido de viva voz lo que los americanos están empezando a entender: que Obama no está preparado para ser presidente». No obstante, en el ámbito internacional, el recién designado siempre ha defendido que cualquier demócrata lo haría mejor que McCain.

«John es un héroe de guerra, pero 20 años de experiencia no muy sólida a la hora de proyectar escenarios bélicos no te convierte en un buen comandante en jefe. Lo que necesitamos ahora es algo de sabiduría», indicó.

Obama se prepara ahora a entrar en una fase crítica de su campaña, justo antes del inicio de la Convención Nacional Demócrata en Denver, donde se espera que Biden comparezca el próximo jueves para culminar cuatro días de celebraciones en un último discurso con el que el candidato demócrata dará el pistoletazo de salida a la carrera por la Presidencia.

### Buena reacción

**Los demócratas cerraron ayer filas en torno a la fórmula *Barack Obama-Joseph Biden*, una papeleta electoral con la que quieren recuperar la Casa Blanca pero que, para los republicanos, solo demuestra la inexperiencia del candidato afroamericano.**

**En general, los analistas estadounidenses coinciden en que este tándem equilibra el mensaje de cambio de Obama con las necesarias dosis de experiencia y conocimiento de los pasillos de poder de Washington sin los que, en realidad, es imposible gobernar Estados Unidos.**

PERFIL

### La voz de la experiencia

**Joseph Biden es un hombre al que le gusta escuchar su propia voz, pero que respalda con experiencia sus comentarios.**

**A pesar de su aspecto aristocrático, Biden, un católico de 65 años, tiene orígenes humildes. Es hijo de un vendedor de automóviles.**

**Es una persona íntegra que se ha alzado en la política con su propio esfuerzo y que superó la tragedia de perder a su primera esposa y a su hija en un accidente de tráfico en 1972.**

**Además, no confunde los nombres de líderes extranjeros.**

**Desde su puesto como presidente del Comité de Relaciones Exteriores, conoce del derecho y del revés los asuntos de las potencias mundiales. Esto atestigua la estatura en el escenario internacional de este oriundo de Pensilvania, crecido en el pequeño Estado contiguo de Delaware.**

**Es un lugar que se ha ganado tras décadas en el Senado de Estados Unidos, a donde entró con tan solo 30 años, la edad mínima permitida.**

**Desde entonces, Biden ha estado tanto en la oposición como en la mayoría, pero siempre ha mantenido su tono incisivo y colaborador al mismo tiempo.**

**Intentó la Presidencia -nunca pasó de los primeros momentos de la campaña de primarias- en dos ocasiones, la primera en 1988 y la segunda este mismo año.**

**En esta última ocasión protagonizó algunos encontronazos más bien sonados con Barack Obama, al que criticó por su falta de experiencia.**

**Eran argumentos de un veterano senador hacia un *junior* como Obama, argumentos muy similares a los que utiliza ahora el republicano John McCain para arremeter contra su colega demócrata de Illinois.**

**Además, Biden votó a favor de dar al presidente George W. Bush autorización legislativa para invadir Iraq, mientras que Obama ha usado su rechazo desde el principio a la guerra como prueba de que el buen juicio no depende de haber llevado mucho tiempo en el Senado.**

**Sin embargo, el senador negro ha abrazado a Biden a pesar de su verbo a veces incontenible. Biden, que representa a uno de los estados más pequeños de la Unión, tiene lo que a él le falta.**

**Los meandros en los que a veces Biden se pierde al hablar no quitan que goce de un intelecto extremadamente ágil, lo que le ha hecho ganar el reconocimiento de sus colegas.**

**Impecable en su aspecto, a menudo mordaz pero siempre inteligente, tiene, sin embargo, un borrón en su expediente que lo ha perseguido durante 20 años: En 1987 plagió parte de un discurso durante el que fue su primer intento de coqueteo con la Presidencia de EEUU.**

# La Granja se impuso a un Tordesillas con sabor a Tercera

## Un gol de Luis al filo del descanso hizo justicia a los de casa en un entretenido choque

| | |
|---|---|
| 1 | CD LA GRANJA |
| 0 | AT. TORDESILLAS |

**CLUB DEPORTIVO LA GRANJA:** Yordi, Óscar, Pluma, Jonathan, Álvaro, Luis, Ruso, Jorge Migueláñez, Chiqui, Bubi y Mario -once inicial-. También participaron Dani Rincón, Álex, Nacho, Pachi y Toni.

**ATLÉTICO TORDESILLAS:** Puras, Gallego, Jorge, Gascón, Villamañán, Jonathan Gómez, Butra, Ángel, Ion García, Mariano y Emilio -once inicial-. También participaron Alberto, Pozo, Herreras, Barajas, Adalia y Gustavo.

**ÁRBITRO**
Álvarez Rodríguez, de Segovia, auxuliado en las bandas por Núñez Marugán y Martín Gozalo. Por parte del Club Deportivo La Granja vio una tarjeta amarilla Dani Rincón. Por el Atlético Tordesillas, una cartulina amarilla para Villamañán.

**GOL**
**1-0** (minuto 44), Luis

**D.L.P.** / SAN ILDEFONSO

Los jugadores del Club Deportivo La Granja dieron muy buenas sensaciones ante su público en el partido que les enfrentó en la tarde de ayer al Atlético Tordesillas. En una agradable jornada, aderezada por el ambiente festivo que se vive estos días en San Ildefonso, los de José Manuel Arribas consiguieron imponerse por 1 gol a 0 a una plantilla de Tercera División, pero que este año jugará en Regional Preferente en busca de un ascenso que no se les puede escapar de las manos.

Por parte de los granjeños, en el once inicial destacó el regreso de Chiqui como organizador, además de la presencia de Álvaro en el lateral izquierdo; la de Ruso en el mediocentro defensivo; y Yordi en la portería. El resto de la alineación no varió con respecto a lo visto en otros encuentros.

La primera parte correspondió, casi exclusivamente, al Club Deportivo La Granja. Sin renunciar a su juego de toque, realizaron una excelente presión a la salida del balón desde la zaga atlética, que en varias ocasiones dio sus frutos con peligrosos robos con la defensa ya batida. En un Tordesillas muy completo, quienes más tuvieron que aplicarse fueron los hombres de atrás, ya que de mitad hacia delante los Mariano, Ion García y demás apenas tuvieron oportunidad de lucirse.

El mayor peligro en ataque por parte de los granjeños llegó por la banda derecha, gracias a las subidas de Óscar y Bubi, ayudados por los pases en profundidad desde atrás y las buenas diagonales de Chiqui. Aún así fue Luis, con un excelente lanzamiento de falta directa al borde del área, el que protagonizó la primera ocasión de peligro de gol en el minuto 11. La única oportunidad clara del Tordesillas en este primer tiempo fue una llegada hasta la línea de fondo, con un posterior pase al área que no encontró rematador.

**EL GOL** La Granja buscaba con ahínco el gol. Y también con rapidez, gracias al arma del contragolpe. Con un acertado despeje desde atrás de Mario, la escapada de Bubi tras un recorte, la conexión con Chiqui y el disparo final de Bubi un poco alto, los de casa empezaron a acariciar un 1-0 que no iba a llegar hasta un minuto antes del final de la primera parte. Un gol que se fabricó con paciencia y toque, y que Luis se encargó de culminar con un certero disparo a la escuadra de la portería, con un defensa pisándole los talones y acabando por derribarle.

Después del descanso el Atlético Tordesillas despertó, pero no pudo doblegar a un equipo granjeño muy bien plantado. Los cambios no mermaron la calidad del grupo de Arribas, y Dani Rincón en el centro de la defensa junto a Jonathan se mostraron inexpugnables por alto, apoyados por los laterales. Y es que la zaga granjeña tuvo trabajo extra en la segunda mitad, ante un Tordesillas herido en su orgullo y con más frescura.

**DECLARACIONES** Como no podía ser de otra forma, José Manuel Arribas se mostró satisfecho tras el partido, sobre todo "por la primera parte, en la que hemos hecho bien nuestro juego y cogiendo el punto satisfactorio. Después, en la segunda, ellos apretaron más, pero la gente joven ha respondido muy bien, jugando con paciencia, aunque en ocasiones hemos tenido algo de precipitación".

**Chiqui, uno de los jugadores más activos en la tarde de ayer, golpea el balón con la cabeza.**/ KAMARERO

# La Gimnástica Segoviana goleó al Turégano por 7 tantos a 0

## En el equipo azulgrana jugaron todo el partido Raúl y Lee Richards, dos futbolistas que se encuentran a prueba en el club

**D.L.P.** / SEGOVIA

El Turégano y la Segoviana protagonizaron ayer un encuentro repleto de goles –siete a favor de los gimnásticos–, en un amistoso que puso la guinda a un intenso verano deportivo en la localidad segoviana, tras la disputa del Torneo de fútbol siete.

El partido, en el que participaron todos los juveniles gimnásticos en la primera parte, sirvió para que en el conjunto azulgrana jugaran durante los noventa minutos dos jugadores a prueba: Lee (interior izquierda que jugó el año pasado en El Espinar San Rafael) y el mediocentro Raúl. El técnico Paco Maroto se mostró muy contento por el rendimiento de ambos jugadores. No en vano, Lee fue el autor de tres de los siete tantos gimnásticos. Por lo demás, los otros goleadores de la Segoviana en la tarde de ayer fueron Juanlu –en dos ocasiones–, Adrián y César Bravo.

# El buzón

Año XI
Número 543

Domingo
24 de Agosto de 2008


**SUPLEMENTO GRATUITO**

para la compra - venta entre particulares

Noticias Insólitas
Anuncios gratuitos
Conferencias - Exposiciones - Teatro .....

## PRONOSTICO EL TIEMPO

| Domingo | Lunes | Martes | Miércoles | Jueves | Viernes | Sábado |
|---|---|---|---|---|---|---|
| Soleado | Soleado | Soleado | Soleado | Parcialmente nuboso | Soleado | Soleado |
| máx. 27° | máx. 28° | Máx. 29° | máx. 29° | máx. 29° | máx. 28° | máx. 28° |
| mín. 9° | mín. 11° | mín. 13° | mín. 14° | mín. 13° | mín. 12° | mín. 12° |


Edita :F. J.H.L. Maquetación : SyP Publicidad Impresión : El Adelantado de Segovia Publicidad : SyP Publicidad Depósito Legal SG. 112/01


## Anuncios Gratuitos

- Inmobiliaria
  compra - venta - alquiler
  habitaciones - garajes
- Motor
  coches - motos - bicicletas
  hogar - oportunidades
  enseñanza.
- Trabajo - Animales - Varios

Anuncios Gratuitos
921 43 44 56

## NOTICIAS PAG.3-4

### Las portadas

### El secreto del deporte Chino

## NUEVA SECCIÓN

Dibujos para colorear

## AGENDA CULTURAL

CAJA SEGOVIA
Obra Social y Cultural

PAG.7

## VARIOS

## OFERTAS

**CONSEJOS**
**El Embarazo**

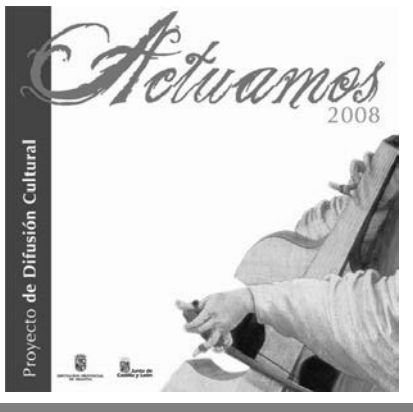


publiciudad
www.publicidadsyp.com - Tel. 921 423356
servicios globales en publicidad

# ¿ Cómo poner un anuncio en El Buzón ?

921 43 44 56
24 HORAS

ANUNCIOS GRATIS SOLO ENTRE PARTICULARES - SI OBSERVAMOS QUE ES UNA EMPRESA RELACIONADA CON EL PRODUCTO NO SE PUBLICARÁ, YA QUE LAS EMPRESAS PUEDEN ANUNCIARSE CON PUBLICIDAD EN MÓDULOS.

## 1) NORMAS DE REDACCIÓN DE ANUNCIOS GRATIS

* Complete todos los apartados del cupón (adjunto)
* Clasifique su anuncio en la sección correspondiente. (según sumario)
* Escriba con LETRAS MAYUSCULAS.
* Utilice un máximo de 15 palabras por anuncio.
* AUTOMOVILES : Escriba : Marca, modelo, año/matricula, color, kms ....
* INMOBILIARIAS : Escriba: Calle, zona, metros cuadrados, habitaciones ...

## 2) NORMAS DE PUBLICACIÓN DE ANUNCIOS GRATIS

* Los anuncios son sólo para particulares.
* Una vez haya conseguido su objetivo de venta o compra, indiquenosló para dar de baja su anuncio..
* No se publicaran anuncios fotocopiados o escritos en cupones fotocopiados.
* Los anuncios a publicar EN NEGRITA ó DESTACADO, no se publicarán hasta tener en nuestro poder el cupón y original de impreso del ingreso bancario.
* El Buzón no se responsabiliza de la procedencia ni veracidad de los anuncios.
* El Buzón se reserva el derecho de transformar los textos o no publicar algún anuncio.

+ sello tarifa oficial

Apartado Correos 376
40080 SEGOVIA

Le informamos que sus Datos Personales recabados, van a pasar a formar parte de un fichero automatizado propiedad de SYP PUBLICIDAD, como Responsable del fichero en el que están insertos sus datos, y dirección a l a que se pueden dirigir mediante carta certificada, acompañandolo de fotocopia del DNI o documento acreditativo de su identidad, para ejercitar sus Derechos de acceso, rectificacion, cancelacion y oposicion.
Estos datos no seran cedidos a terceras personas. La finalidad del fichero es la gestion de sus datos y su fidelizacion. En cumplimiento de lo dispuesto en los articulos 21 y 22 de la Ley 34/2002, de Servicios de la sociedad de la Informacion y Comercio Electronico, si no desea recibir mas mensajes por favor envíe una carta certificada al Aptdo Correos 376- Segovia, dando de baja sus datos personales.

**SI SU ANUNCIO NO HA SALIDO PUBLICADO LO SERA LA SIGUIENTE SEMANA, SI HA CONSEGUIDO SU OBJETIVO, POR FAVOR LLAME PARA RETIRAR SU ANUNCIO**

## ANUNCIO GRATIS

Fecha _____
Sección _____

Texto LETRAS MAYUSCULAS Y CLARAS adaptaremos su anuncio

_____

_____

Los siguientes datos no se publicaran: NOMBRE Y APELLIDOS - TELEFONO - NIF - DIRECCION - C.P.- FIRMA

**Adjunte en el envío** + sello
Si no adjunta el sello no se publicará.
No pegar los sellos

ENVIAR A :
El Buzón Semanal
APARTADO CORREOS 376
40080 SEGOVIA

## ANUNCIO ESPECIAL

Fecha _____
Sección _____

Texto LETRAS MAYUSCULAS Y CLARAS adaptaremos su anuncio

_____

_____

Los siguientes datos no se publicaran:
NOMBRE Y APELLIDOS - TELEFONO - NIF - DIRECCION - C.P.- FIRMA

**ANUNCIO ESPECIAL :**
**Módulo tamaño 45 x 25 mm**
**PRECIO : 6,01 euros**
**2 Ediciones**

**FORMA DE PAGO :**
**Acompaño original impreso**
**Ingreso en La Caixa :**
**a favor de EL BUZON**
**2100 2164 5 8 0200118809**

ENVIAR A :
El Buzón Semanal
APARTADO CORREOS 376
40080 SEGOVIA

## Dietética

El cuerpo Físico se resiente con el estrés y el ritmo acelerado.
El desequilibrio se somatiza en diversas zonas del cuerpo.
La **OSTEOPATÍA** y el **MASAJE** te ayudan a recuperar el equilibrio.

**OSTEOPATÍA-SACROCRANEAL**
**MASAJE** Relajante-Deportivo
Sesiones de **REIKI**

**Jorge Sánchez**
Masajista Titulado
Graduado Sup. en Osteopatía
Maestro Reiki Usui

Santiveri®
DIETETICA Y SALUD
**Plaza de los Espejos, 3 Telf.- 921 46 24 47**
**José Zorrilla, 100 Telf.- 921 42 13 32**

## INTERIORISMO Y DECORACIÓN

KULUXKA
Calidad en mobiliario

**REBAJAS**

C/ Perucho,2 (entrada por Jardín Botánico)
40005 SEGOVIA
Tfno.: 921 412 279
www.kuluxkamuebles.com

# Actualidad

## La Portadas de los periódicos nacionales

EL PAÍS
EL PERIÓDICO GLOBAL EN ESPAÑOL
EL APARATO ACCIDENTADO HABÍA RETRASADO UNA HORA LA SALIDA POR UN PROBLEMA TÉCNICO
153 muertos al estrellarse un avión en Barajas tras despegar
19 personas sobreviven al desastre ● El aparato de Spanair, en el que viajaban 22 niños, sufrió un incendio en un motor ● La aeronave pasó la última revisión en enero
RELATO DE UNA SUPERVIVIENTE
"Al levantarme sólo vi cuerpos esparcidos"
90 €/mes
+ Skoda Confianza
17.800€

EL MUNDO
UN MD 82 SE ESTRELLA JUNTO A LA T-4 DE BARAJAS TRAS ESTALLAR UNO DE SUS MOTORES EN EL DESPEGUE
La crisis de Spanair desemboca en una tragedia con 153 muertos
'Mi sobrino de 6 años se ha salvado; de su hermana, que iba al lado, no sabemos nada'
Virginia embarcó en los asientos 6A y 6B a los hijos de su hermana que vive en Canarias
UNIVERSIDAD ALFONSO X EL SABIO
EL 98 5% DE NUESTROS TITULADOS TIENE TRABAJO EN 6 MESES*

ABC
153 MUERTOS Y 19 HERIDOS AL ESTRELLARSE UN AVIÓN DE SPANAIR
Catástrofe en Barajas
Había abortado un primer despegue por una alerta de temperatura y el motor izquierdo acabó fallando
«¡Por favor, salva a mi madre!» Varios niños sobreviven a la tragedia
El MD-82, que fue revisado en enero, perdió una pieza ya sobre la propia pista de despegue
Los familiares, indignados: «¡Que se sepa la verdad, el avión estaba roto!»
«¡Ése no despega, se come la pista!»
«Había cadáveres dispersos y muchos niños, fue lo más duro»
SEGURO DE COCHE MES A MES 23
lineadirecta.com
902 123 486

LA RAZÓN
CATÁSTROFE EN BARAJAS: AL MENOS 153 MUERTOS
ACCIDENTE
SUPERVIVIENTES
COMPAÑÍA EN CRISIS
ÚLTIMAS LLAMADAS

Público
MÁS DE 150 MUERTOS Y UNA VEINTENA DE HERIDOS EN LA T4
INFIERNO EN BARAJAS
El avión, un MD-82 de Spanair al borde de la jubilación, despegó con retraso tras un primer intento fallido y se estrelló después de unos pocos segundos en el aire // Fomento abre una investigación
«Casi no se reconocía el avión, sólo había cadáveres y tierra quemada»

LA VANGUARDIA
Un baño de plata para las sirenas españolas
Bolt corre hacia el futuro con otro récord
Infierno en Barajas
► El accidente en una pista de la T4 provocó al menos 153 muertos y 19 heridos
► Un avión de Spanair se estrella al poco de despegar, tras un retraso por un fallo
► La mayoría de las víctimas son de Gran Canaria, destino del vuelo
"He tenido un accidente, pero estoy bien"
● Beatriz Reyes, grancanaria de 41 años, herida en el siniestro, tranquilizó a su hermano por teléfono

PISOS CALLE CAÑO GRANDE

edicta servicio

2 dormitorios

Oferta pisos junto Campus UVA para reformar en "250.000€" los 2 pisos

3 dormitorios

Ezequiel González, 32
40002 Segovia

edicta

Telf. 921 41 39 14
Fax 921 43 27 32

# Noticias curiosas

## EL SECRETO DEL DEPORTE CHINO

LA CLAVE DEL ÉXITO
China ya es, si se toma como baremo el medallero olímpico de Pekín 2008, primera potencia deportiva mundial, y el secreto de su éxito se guarda con celo en escuelas como la de Shichahai, en el centro de la capital, donde cientos de niños se preparan para continuar en el futuro la estela de éxitos

TOP SECRET
El Comité Organizador de los Juegos Olímpicos de Pekín (BOCOG) invitó a un grupo de periodistas extranjeros a conocer el lugar, aunque los grandes secretos que esconde -¿férrea disciplina? ¿mentalización?- siguen ocultos, ya que China no quiere dar pistas a sus grandes rivales en el medallero, tales como Estados Unidos o Rusia.

SIN DESCANSO
En sus gimnasios, niños y adolescentes se entrenan tres horas diarias, con descansos el sábado por la tarde y el domingo, y compaginan el ejercicio físico estudiando las asignaturas que todo niño chino debe cursar.

EL ASPECTO SUPERFICIAL
El éxito de Shichahai, a primera vista, parece inexplicable: los gimnasios tienen aspecto de salas de viejo instituto, con el mismo aspecto que probablemente tenían hace 30 ó 40 años, sin aparatos de alta tecnología ni nuevas instalaciones

Relojería Joyería
Rodrigo Barrio

JOSÉ ZORRILLA, 10 - 40002 SEGOVIA - TEL. 921 437173

ANUNCIOS GRATIS SOLO ENTRE PARTICULARES - SI OBSERVAMOS QUE ES UNA EMPRESA RELACIONADA CON EL PRODUCTO NO SE PUBLICARÁ, YA QUE LAS EMPRESAS PUEDEN ANUNCIARSE CON PUBLICIDAD EN MÓDULOS.

# INMOBILIARIA

## Pisos venta, casas, chalet, parcelas, pisos alquiler

### * PISOS VENTA*

Ático C/Cañuelos,70mt.Tel 600259700

Piso Ayllón,125 mt,exterior,salón 30mts, 3 dormitorios. Tel 663767608 tardes

Piso El Sotillo, 3 habit, 2 baños, garaje, trastero,ascensor. Tel 679075543

Piso Las Lastras, 2 dormit,2 terrazas, con trastero, acondicionar. Tel 620617705

Piso exterior,prox Claret,3 dormit,2baños garaje,trastero,amueblado.Tel 635497277

Piso Tabanera,4 dormit,3 baños,garaje y trastero,jardín 200m Tel 679044922

Piso El Sotillo,3 dormit,2 baños,garaje y trastero,ascensor. Tel 619032149

Piso El Espinar 2 dormit,2 baños,cocina amuebl, garaje,ascensor.Tel 921181900

Se vendo o alquila piso Bernuy y Torrecaballeros. Tel 921431249

Piso Valverde, amueblado,2 dormitorios, garaje, trastero. Tel 667510316

Piso en Madrid,115m,3 dormit,2 baños, garaje, piscina. Chamartín.Tel 921422175

ApartEl Sotillo,40m,cocina amueblada, 1 dormitorio,piscina. Tel 610013031 tardes

Dúplex amueblado,3 dormit,salón,cocina Tel 921434808 670433533

Piso cerca ave, 1 dormit,garaje, trastero, Tel 685539903

Piso z.renfe,3 dormit,exterior, garaje y trastero. Tel 699034244

Atico El Espinar,50m,90.000eu, céntrico, Tel 923410331

Piso urb mirasierra,72m,3 dormit,trastero urge. Tel 921444438 - 657332767

Piso Conde Sepúlveda,2 dormit,reformado. Tel 609175041

Piso bajo.San Cristobla,3 dormitorios, garaje, trastero,jardín.Tel 695871497

Pios Otero Herreros,99mt,3 dormitorios, garaje, trastero Tel 645806082

**Piso 90mt,Urb,2 dormitorios, z infantil piscinas,jardín,lugar tranquilo.lo que buscas. Tel 921443022**

Piso Palazuelos 110m,3 dormit,garaje y trastero,ascensor.Tel 648206607

Apart z.Peñascal,cocina/baño amueblado Tel 921422283 - 687548674

### * CASAS *

Casa S.Lorenzo,con patio,buena situación urge. Tel 678290111

Casa 2 plantas,70m planta,patio 70m, en zona tranquila. Tel 921437440

Casa 3 dormit,nueva,Espirdo, alquiler o venta. Tel 639154519

Casa Pto Bejar(Salamanca)230m,3plantas 75.000e,rehabilitar.Tel 923400200

Casa Nava Asunción,4 habit,2 baños,con garaje, patio.. 96.000eu.Tel 655677638

Casa Juarros R.Moros,400m. 600259700

Pajar Otones Benjumea, 160m, 30.000eu Tel 659926407

Casa en áceres,Baños de Monte Mayor, 120m,céntrica. Tel 638477622

Casa 2 plantas,4 dormit,108m,Anna (V) centro histórico,31.000eu.Tel 636784633

Casa Ortigosa del Pestaño,cuadras,patio.. Tel 921594532

Navas de Oro,casa para reformar,2 plantas 65m/u.,patio 100m,Tel 630380394

Alquilo casa reformada,a estrenar,garaje, patio, a 5 km de Coca.Tel 921583003

Casa reformada Espirdo,2 plantas,450m, calef, huerto. Tel 915705372

### * CHALET *

Chalet Revenga,cocina amueb, 3 baños, garaje 3,parcela 680 m Tel 699651052

Adosado Encinillas,jardín,garaje,3 dormit 2 baños,aseo.178m, Tel 913155161

Chalet Hontanares,120mt, 150mt parcela 4 dormit,3 baños,bodega.Tel 921428818

Adosado Palazuelos,parcela 200m,jardín privado,5 dormt,3 baños.Tel 607777067

Adosado Espirdo,112m,3 dormit,2 baños, aseo,garaje,jarín20m.Tel 677183719

Adosado El Sotillo,esquina,184m,4habit, 2 baños,aseo,parcela.Tel 659373236

Adosado Nueva Segovia,180mt, 6 habit , 3 baños,aseo,jardín 130m.Tel 677210632

Adosado Garcillán, 8.000eu menos que constructora. Tel 600823782

Adosado La Granja, 4 dormit,3 baños, 250m, jardín 30mt, Tel 609014122

Adosado A.S.Rafael, 199m,4 dormitorios 2 baños,garaje, Tel 646175977

Chalet indiv La Granja,5 dormit,3 baños, garaje,parcela 1.500m.Tel 600441981

Pareado la Lastrilla,280m,5 dormit,2baño aseo,patios,garaje..Tel 921444438

Hontanares chalet 5 habit,parcela 150m, garaje (2). Tel 656992776 no agencias

Adosado Ortigosa,132m,piscina,jardín, garaje. Tel 606462648

### * PARCELAS*

Parcela La Lastrilla,96.000eu. Ideal para recreo o almacén. Tel 669482711

Encinillas,finca urbanizable,cerca casco urbano,20.000m Tel 921421980

**Parcela 1.275mt en Navas de Riofrío, vallada,puertas acceso, Tel 629076809**

Finca rústica,16km de Segovia,16 hectáreas. Tel 921442131

Finca urbana, 730mt,todos los servicios, Torrecaballeros,Tel 921406914

Busco pequeño terreno rústico,500-1.000 m,Rosuero,Rades...etc. Tel 646147930

Finca 9.000m,Candelario,Salamanca,uso industrial. Tel 923400200

Finca rústica Hontalbilla 100.000mt,valla agua/luz. Tel 616487204

Parcelas Turégano,Muñoveros, agua/luz casco urbano.Tel 696617715

Parcela Tabanera,471m,edificable,todos los servicios, Tel 670743087

Vendo Parcela urbana El Sotillo, 563m Tel 607707467

Finca Sotosalbos,13.000m,casa,refugio,y cuadra,pozo,arroyo...Tel 609007990

Finca rústica,9.340m,El Cubillo, pregunte Tel 600454924

Parcela urbana,Bernardos,425m,cercada, edificable, servicios.Tel 921566283

### * PISOS ALQUILER*

Piso S.Cristobal,2 dormit,calef, jardín, sin Cdad. Tel 921406155 - 690763998

Apart Plz Mayor,330eu c/cdad,nuevo, no agencias. Tel 607614704

Busco piso 1,2 dormit,S.José, bajo o 1ª. Tel 647260332

Piso Vía Roma. Tel 696518456

Piso C/Gascos,j.Acueducto,2 habit,garaje amueblado,económico.Tel 616408505

Piso frente renfe,3 dormit,calef y agua central,garaje,ascensor.Tel 921420117

Piso Espirdo,2 dormit,2 terrazas, baño, Tel 687941409

Piso S.Lorenzo,amueblado, 3 dormitorios calef acumuladores. Tel 921428718

Piso en Segovia,3 dormit,baño, terraza, calef gas natural. Tel 679989390

Apart 1ªlínea playa,semanas,quincenas, meses, Tel 921594104 - 594084

Piso 4 dormit,z.José Zorrilla,amueblado, 4 dormit,2 baños,sin cdad.Tel 699449642

Ático La Granja,3 habit,amueblado,calef acumuladores,Tel 699559751

Piso Espirdo,cocina c/elect, 2 dormitorios garaje,ascensor. Tel 921467180 noches

Piso La Lastrilla, 2 dormit,amueblado, y garaje. Tel 667423877

Apart z. Renfe,amueblado.Tel 675028395

Apart 1ª líneaplaya,garaje.Tel 699356670

Apartamento La Lastrilla, 1 dormitorio. Tel 627517499

Pareja busca piso z.centro,Tel 628257805

Piso Hontoria,3 dormit,2 baños,cocina garaje,trastero.500eu/aval Tel 921428005

Piso z.Claret,2 dormit,amueblado,700eu Tel 678573726

Piso con garaje San Cristobal,amueblado exterior, Tel 620319760 - 921428587

Piso S.Cristobal,amueblado,3 dormitorios baño,aseo,terraza,550eu Tel 691565618

Apart amueblado,1 habitación ,C/Gascos, exterior,amplio, Tel 686872057

Alquilo piso 4 habitaciones,llave indp, amueblado,Vía Roma.Tel 921437043

Alquilo piso La Granja,3 dormit, amueblado,exterior. Tel 686294885

Piso amueblado,z.J.Zorrilla,sin Cdad, a estudiantas/funcionarios Tel 921422796

Alquilo piso junto Sek,2 personas,amueblado, Tel 921438040 - 655186493

Apart 1 dormit,amueblado,Fuentemilanos Tel 666201776

Piso amueblado z.céntrica.Tel 921420372 679162721

Piso amueblado,4 dormit,céntrico,600eu, Tel 669855909

Apart tipo estudio,440eu,todo incluido, Tel 609981136

Piso Nueva Segovia,3 dormit,2 baños,gas Tel 666081948

Piso Torrevieja,3 dormit,equipado,200m playa. Tel 921437172

Piso Bª S.José, 2 dormit.Tel 921421549

Dúplex S.Lorenzo,1 dormit,2 baños,con garaje y trastero. Tel 650021862

Busco piso en Valladolid,4 dormit,zona universitaria. Tel 676170069

Piso amueblado,céntrico,3 dormit, salón cocina,baño, Tel 620789516

Piso Espirdo, 2 habit,acensor,amueblado Tel 921436990

Piso Roquetas urb privada,equipado, a 100m playa. Tel 639286611

Piso céntrico,garaje.Tel 667263812

Apart z.estación bus, 1 dormit,cocina ind Tel 626921614

Apart, calef central, 1 persona, bien situado. Tel 556744573

Apart Alcoceber todos los servicios, primera línea, garaje. Tel 678999126

**Ático, céntrico, 2 dormitorios, 1 baño, Tel 639047186**

Pi[illegible]mit ga[illegible]

ALQUILADO

Piso S.Cristobal, 2 dormit,calef indiv, con jardín. Tel 921406155

Piso amueblado,céntrico,4 dormit,2 baño agua/calef central.Tel 679624354

Apart pequeño,j Int A.Laguna,amueblado Tel 921427582

Piso C/Gascos,2 dormit, garaje,z ajardinada.TEl 921444873

Piso compartido, 4 habitaciones ,llaves independientes,2 baños,en Sta Catalina Tel 921437043

Piso Torrevieja,2 dormit,equipado,200m playa. Tel 921437172

Obispo Quesada,3 dormit.Tel 646100380

Ático La Granja,2 dormit,salón amplio, 420eu. Tel 615535886

Torrecaballeros apart, garaje,amueblado 1 dormit,390eu.Tel 921463062

Piso céntrico,3 habita, calef indvi, con o sin muebles. Tel 629232377

Piso amueblado,4 habitac,2 baños,vistas N.Segovia, Tel 921433411

Especial Olimpiadas

OFERTA 659€

PHILIPS LCD
32" TDT 2 Hdmi
mod PFL5522

BAZAR
IMAGEN BAYON SONIDO

LCD - PLASMA - DVD - GPS - CÁMARAS -TELEFONÍA
MP3 -MP4 - AUTORADIOS - ACCESORIOS - VIDEO JUEGOS

José Zorrilla, 87
Tel. 921 421304

LG PLASMA
42" 4 Hdmi
mod Lg1000

OFERTA 790€

OFERTA 790€

PHIPLIPS PLASMA
42" 2 Hdmi tdt..
Mod PFP5532

AUTORADIO ALPINE
conexión ipod /mod CDE9872R

OFERTA 125€

Ofertas válidas hasta fin de existencias

ANUNCIOS GRATIS SOLO ENTRE PARTICULARES - SI OBSERVAMOS QUE ES UNA EMPRESA RELACIONADA CON EL PRODUCTO NO SE PUBLICARÁ, YA QUE LAS EMPRESAS PUEDEN ANUNCIARSE CON PUBLICIDAD EN MÓDULOS.

# Locales- Naves - Habitaciones - Garajes - Motor - Hogar

## * LOCALES/NAVES*

**Local 50m,acond,Fdez Ladreda Centro Pta Castilla.78.000eu. Tel 610459799**

Alquilo nave Los Huertos,200mt,150m patio,agua/luz,diáfana.Tel 600823782

Trasp CONSEGUIDO era, poca 28277

Nave en Mozoncillo,600m+patio,todos los servicios,j.gasolinera.Tel 921449206

Vendo local pajar, a 29km Segovia,160m casco urbano.30.000eu.Tel 609120990

Vendo local N.Segovia, 74m,sin acondicionar,145.000eu. Tel 609175041

Vendo local ccial Cantalejo,agua/luz, 205m, diáfano. Tel 626717505

Alquilo local pequeño j.Plz.S.Lorenzo, económico. Tel 921434587

Vendo oficina en Madrid,68m,exterior, 4 ventanas.Edif Oficinas. Tel 620617705

Alquilo nave 500mt,con patio interior, a 2 calles,S.Pedro de Gaillos,Tel 921531005

Alquilo nave industrial 800m, Cantalejo, Tel 600495082

## LOCALES ALQUILER

Alquilo bar-mesón en Cantalejo, buen negocio. Tel 921521360

Alquilo local 70m en Otero de Herreros Tel 921483227

Alquilo local 36m+sótano,acondicionado Tel 609161729

Cuarto trastero Ctra Trescasas,Tel 438175

Alquilo 2 locales acondicionados José Zorrilla, Tel 921 425052

Alquilo almacén, S.Lorenzo,20mt planta calle, puerta automática.Tel 605018600

Local C/Juan Bravo,260m,primera planta acondicionado.Tel 686362367

Local 60m, C/Cañuelos,j.Acueducto,para despacho,peluquería..Tel 921444183

Alquilo local 40m j.Acueducto,ideal para despacho. Tel 652403884

Alquilo o vendo local en Ccial Almuzara Tel 921462521

Alquilo oficina C/Real,Tel 626470533

Alquilo nave, 7 box, parcela 3.000 mt,por 400eu/mes. Tel 676997920

Alquilo cuarto trastero Edif Juan Carlos I Tel 921427063

Alquilo local pequeño Plz S.Lorenzo,con cierre seguridad. Tel 921434587

Alquilo local Alfonso VI j.Hermanitas, Tel 635570830

Alquilo oficina C.Sepúlveda,22, esq C/ Lastras, exterior. Tel 620617705

## * HABITACIONES *

Habitación El Sotillo, confortable,soleada Tel 607932310

Alquilo habitación para Srta,zona centro. Tel 921433502 - 620733023

Habitación piso compartido española,en Avd Constitución. Tel 609550337

Habitación piso compartido z.centrica, calef/agua central.Tel 921436884

Habitación piso compartido,exterior,soleado,N.Segovia. Tel 921433411

Habitación piso compartido,Obispo Quesada,170 eu, Tel 653373394

Alquilo habitación a chica,zona centro, tv,derecho cocina,235eu.Tel 691230405

Alquilo habitación,z.Vía Roma,Sra o Srta Tel 921436135

Alquilo habitación,Palazuelos,Srta limpia y discreta. Tel 637370100

Alquilo habitación N.Segovia,amplia,con derecho a cocina. Tel 650380468

Alquilo habitación piso compartido, Ezq Glez,calef/agua central.Tel 616005260

Alquilo habitación piso compartido, zona Sto Provisional. Tel 921433502

Alquilo habitación, PC o a elegir,trabajadores,estudiantes. Tel 605451191

Se necesita chica española para compartir piso,200eu. Tel 600011989

## GARAJES

Vendo garaje C/Riaza,S.Lorenzo,amplia Tel 921442131

Alquilo plaza garaje Sta Isabel,100 eu, amplia. Tel 655186493

Alquilo plaza garaje para moto, Ctra Villacastín. Tel 921119690 - 676358790

Alquilo plaza garaje Fdez Ladreda,75 eu. Tel 607614704

Alquilo plaza garaje en parking J.Zorrilla Tel 659373236

Plaza garaje C/Madrona.Tel 921460296

Plaza garaje Sto Tomás,amplia, 65eu/mes Tel 921438181

Plaza garaje P.Claret,Tel 678573726

Plaza garaje S.Lorenzo,mando,50eu mes Tel 617939599

Alquilo plaza garaje amplia,z.J.Zorrilla, Tel 679624354

Alquilo plaza garaje en calle Cañuelos, Tel 696758780

Alquilo plaza garaje amplia C/Santa, 60eu Tel 921428718 - 655186493

Alquilo plaza garaje en Palazuelos de Eresma . Tel 626470533

Alquilo plaza garaje z.Vía Roma, 60eu. Tel 921436135 - 663736909

Alquilo plaza garaje N.Segovia,36eu. Tel 921441377 - 696794460

Alquilo plaza garaje,C.Sepúlveda,20-35 Tel 600231000

Alquilo plaza garaje,z Vía Roma, 55eu. Tel 921436135

Alquilo plaza garaje,Obispo Quesada, Telf 646100380

## * COCHES *

Renault laguna 1.8, 16v,año99, c.c,e.e,d.a airbag,dorado.4.500euTel 666961955

Furgoneta fiat scudo 2.0,5 plazas,año 01, bola, lunas tintadas.Tel 620572386

Peugeot 206, 1.4hdi,diesel,4 p,7.250eu 59.000km. Tel 607614704

Citroen yupi,96.000km, año01, en buen estado. Tel 685855598

Mercedes 190,buen estado y buen precio Tel 678603841

Ford todo terreno, 72.000km,año 00, en perfecto estado. Tel 629102134

Renautl megane 1.6i,año98,todos extras, 2.450e. Tel 638548575

Opel zafira 7 plazas,2.0, full equip,lunas tintadas,11.000eu. Tel 620535030

Audi a4 tdi, año96,4.500eu. Buen estado Tel 639701922

Renault megane coupe d,negro, año01, 4.500eu. Tel 678265260

Seat ibiza 130cv, diesel, año04,60.000km negro,2 años garantia Tel 635603800

Alfa 33,1.9i,115.00km,buen estado,500eu Tel 921449508

**AUDI ALLROAD, 2.5 TDI 180 CV Quattro, Aut, 2003, Nacional. 25.500 € Tel 697420086**

**OPORTUNIDAD RENAULT EXPRES. Ruedas nuevas Motor perfecto estado. Precio económico. Teléfonos: 921 433310 y 659133404.**

Vendo parachoques y faro trasero izq de Seat/Fiat cordoba. Tel 686334363

Renault 19 chamade, blanco,130.000km, 1.200eu Tel 661228453

Renault laguna,año01,147.000km, abs, navegador... Tel 626672424

Saab 9.3 tdi,año98,130.000km,libro rev. Abs,cd, 4.800eu. Tel 666972653

Peugeot speedfight2,49, año02,verde. 1.100eu. Tel 921426668 tardes.

Seat león 1.9, 110tdi sport,año04,126.000 km. Tel 686292115

VW escarabajo año73,perfecto estado,itv reciente. Tel 921462883

Renault 11, Tel 615670130

Renault laguna,gris plata,45.000km,en garaje,itv,revisión. Tel 607921028

Peugeot 307, 2.0hdi,diesel,año04,5 p, 7.750eu. Tel 607614704

**A6 1.8 turbo,150c.v,9 años,revisiones oficiales,12.000eu.Tel 629828881**

Nissan patrol gr slx,2.8, 140cv,e.e,d.a,c.c, alarma, Tel 687481563

## * MOTOS *

Scooter rieju nueva,27km,económica, Telf 622053907

Guzzi breva 750cc, año06,Tel 983803967

Quad suzuki,2 años.estado inmejorable, urge vender Tel 606945151

Peugeot speedfihit2 49cc,año02,verde y negra,950eu. Tel 921426668

Quad suzuki ltz,400. Tel 696567181

Yamaha xmax 250cc,roja,año06,3.000km Tel 630911591

Ciclomotor derby,rojo,año06,en garaje, 6.000km, Tel 609415051

Gas gas ec250, año05, Tel 676736813

Piaggio x9, 180cc,19.000km,1.400eu. Tel 610536828

## * B I C I C L E T A S *

Montainbike,económica.Tel 686666848

Bicicleta bh cadete plegable y otra de paseo GAC, económicas.Tel 669213525

Bicicleta carreras cuadro 52,regalo rodillos y zapatos 41. .Tel 921427693

Bicicleta free style gt performen sin usar azúl. Tel 636731454.

Vendo o cambio bici montaña nueva por una de paseo. Tel 687481569

## * INDUSTRIALES*

Cuba para purín de 6.000 l, semi nuevo. Tel 921591306

Vendo Abonadora tipo bicom, 1.000eu. Tel 678474665

Cartepillar 916. Tel 650458311

Ford transit td,100cv,ideal mercancía,en buen estado, Tel 675073564 15h

Remolque para coche nuevo a estrenar. 1,30x2,20mt. 1.200eu.Tel 610536828

## * HOGAR *

Mesa salón,6 sillas,mesa baja roble,vitrina,riconera. Tel 670375398

Vendo sillones de hierro de 1 y 2 plazas rojo, Tel 699967766

Recojo a domicilio ordenadores viejos Tel 639460428

Compro cuna de madera.Tel 627806110

Tv 20" impecable. Tel 699551264

Vendo juego puntillas de ganchillo para toallas. Tel 665654127

Vendo Microondas. Tel 921423979 (15h)

Vendo Tv 21", 100eu. Tel 687582999

Sillería antigua, 120 años.Tel 921420307

Vendo muebles piso todos.Tel 600231000

CAMFE, S.A.
Castellana de Ferretería
Polig. El Cerro C/ Guadarrama, 31 ☎ 921 41 21 29 · FAX: 921 41 20 54
SUMINISTROS INDUSTRIALES - HERRAJES PARA MUEBLES - MAQUINARIA PARA LA MADERA
DISTRIBUIDOR PRINCIPALES MARCAS EN HERRAMIENTAS Y MAQUINARIA
FESTO VIRUTEX KLEIBERIT RIOBI
BOSCH LEGNA PROTOOLS FREUD
FEIM REISSER FAC FERRITOOLS

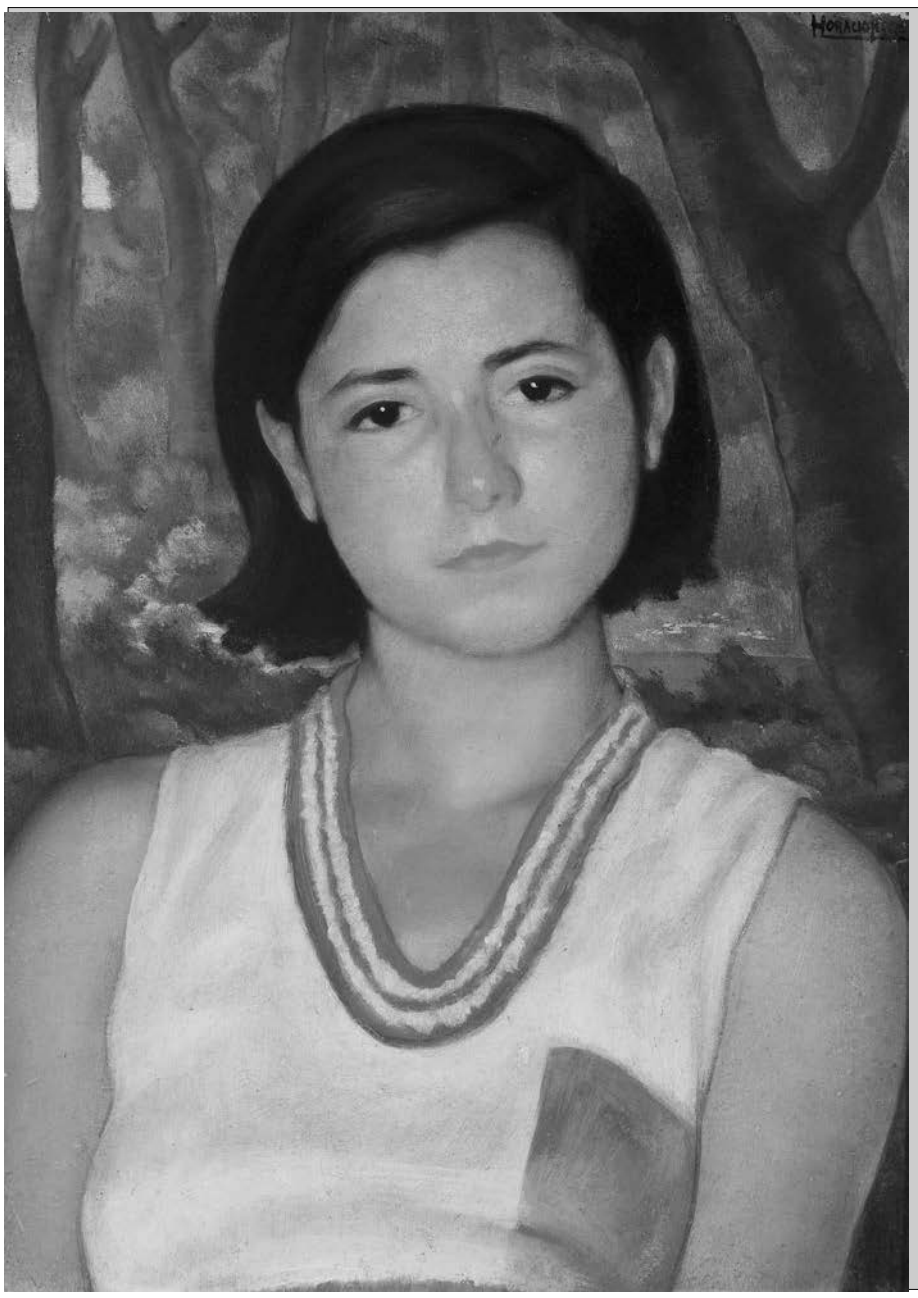

# HORACIO FERRER y los nuevos realismos

TORREÓN DE LOZOYA
Del 11 de julio al
31 de agosto de 2008

*Exposición Fotográfica* "Caballos" *Peter Müller Peter*

del 14 de agosto al 31 de octubre de 2008

Centro Cultural Cronista Herrera
Escuelas Viejas nº 5, Cuéllar (Segovia)

www.cajasegovia.es

CAJA SEGOVIA
Obra Social y Cultural

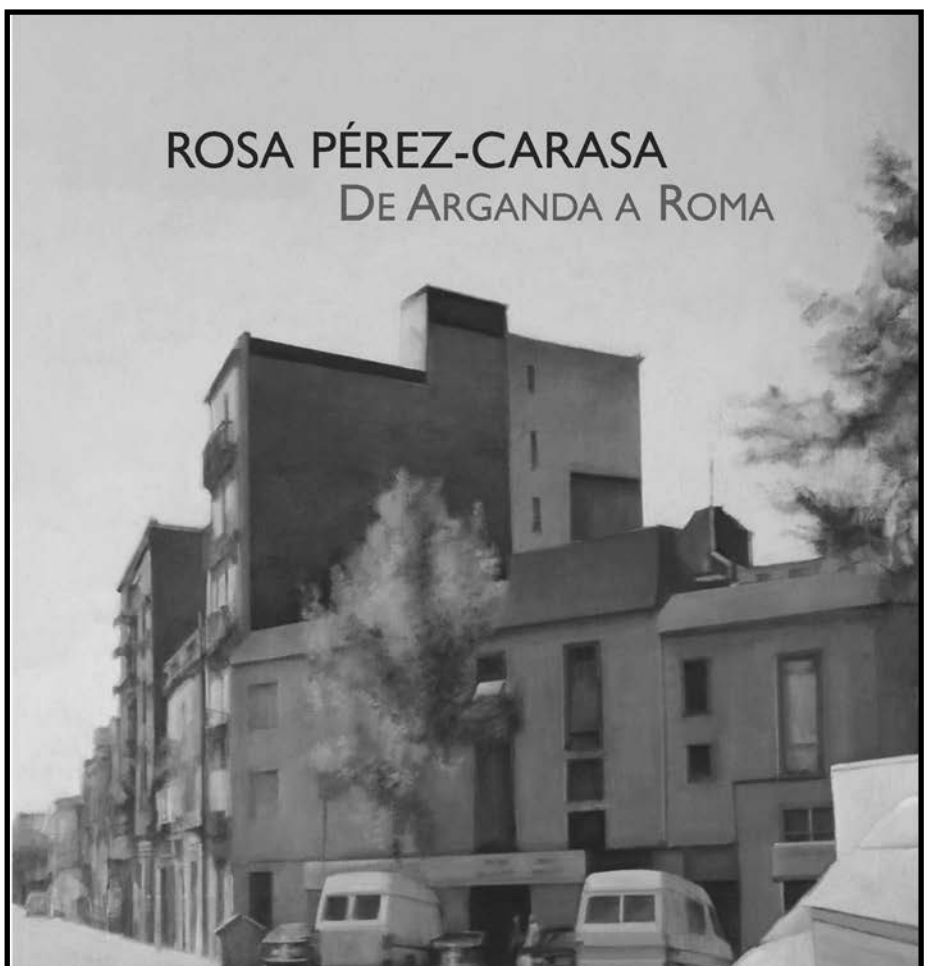

# EL EMBARAZO

## 8 semanas de embarazo

**Cómo se está desarrollando tu bebé**

¡Tu bebé tiene ya el tamaño de una almendra! Y, ahora que ha crecido un poco más no para de moverse, dar vueltas y cambiar de posición, aunque todavía es pronto para que tú sientas toda esta actividad. La colita que se le veía, está empezando a desaparecer y los dedos de las manos y de los pies crecen cada día. Ya se le han formado las articulaciones de los codos y de las rodillas y puede doblar sus extremidades. ¿Será niño? ¿Será niña? Aunque el sexo del bebé quedó ya definido en el momento de la concepción, sus órganos sexuales todavía no están formados y no se puede saber a simple vista si será un nene o una nena. Haz clic aquí para ver una imagen de tu bebé.

**Cómo está cambiando tu cuerpo**

Todavía no estás muy "gordita", pero hay partes de tu cuerpo que ya están creciendo, por ejemplo, los pechos. Muchas mujeres tienen que aumentar el tamaño del sujetador durante el embarazo. Este aumento se atribuye a la expansión de los conductos por donde circulará la leche que luego alimentará a tu hijo. Es aconsejable que no esperes mucho para comprarte un nuevo sujetador, porque estarás mucho más cómoda. Otros cambios que también puedes estar notando en estas fechas son: rechazo a ciertos alimentos y a los olores fuertes (tu olfato es ahora mucho más sensible a los olores), y un cansancio que te cala hasta los huesos. Eso se debe a que tu cuerpo está trabajando horas extras para crear un nuevo ser humano. Las malas noches con sueño irregular junto con la ansiedad que te produce el embarazo, sin mencionar las náuseas y los vómitos, son factores que pueden agotar a cualquiera. Pero no te desanimes: muchas mujeres comienzan a sentirse bien una vez pasado el primer trimestre

Http://www.babycenter.es

ANUNCIOS GRATIS SOLO ENTRE PARTICULARES - SI OBSERVAMOS QUE ES UNA EMPRESA RELACIONADA CON EL PRODUCTO NO SE PUBLICARÁ, YA QUE LAS EMPRESAS PUEDEN ANUNCIARSE CON PUBLICIDAD EN MÓDULOS.

# Oportunidades - Enseñanza TRABAJO - SERVICIOS

## * OPORTUNIDADES*

Armario frigorífico acero inox,3 puertas con cristal Tel 921434587

Play station2, 120 eu.nueva, regalo juego F.Alonso. Tel 661083412

Banco de pesas con barras, pesas y tabla de abdominales. Tel 651397479

Libros 3º,4º,5º primaria,anaya,colegio Sta Eulalia,libro E.O.Idiomas.Tel 921444427

Pelotas para piscina de centro ocio infantil Tel 659681292

Compro piano digital tipo yamaha o clarinova. Tel 687762999

Vendo 8 vigas de pino virgenes,sin nudos secas, a estrenar. Tel 686507937

Batería de música dama.Tel 679549433

Cuna de madera prenatal,colchón muelles 60eu. Tel 921439550

Registradora manual,1año,Tel 699360334

Vendo ruedas para furgoneta pequeña 145/80/13R79. Tel 691565618

Estanterías metálicas,luminoso,persianas cortinas... Tel 921420912

**VENDO MOBILIARIO OFICINA Sillas, mesas .... Económico Tel 629 82 88 81**

## * ENSEÑANZA *

Se necesita profesor particular 4ª eso, inglés y matemáticas. Tel 687481128

Profesora titulada da clases particulares de infantíl,primaria,eso,Tel 639261024

Clases particulares,matemáticas,física y química. Tel 649510589

Titulada idiomas E.O.I,clases en verano experiencia. Tel 921428804

Clases inglés,todos los niveles,z.Cristo del Mecado,domicili, y física y química Tel 921461172

Profesora titulada imparte clases de francés todos los niveles.Tel 921591177

Inglés todos los niveles, grupos reducidos experiencia. Tel 921437066

Se imparten clases de talla en madera llamar Tel 667694101

Clases particulares inglés y a domicilio titulado E.O.I., Tel 660981343

Inglés curso intensivo h mañana,4 pax, z.Jose Zorrilla, Tel 620319880

Clases particulares en Espirdo,experiencia. Tel 687582999

Ldo da clases particulares, niños,adultos inglés, experiencia.Tel 655981839

## TRABAJO DEMANDAS

**Se ofrece intérprete de búlgaro. Nieves Tel 667694170**

Sra colombiana busca trabajo noches y fines semana con mayores.Tel 680591903

Se ofrece Sra cuidado niños y tareas del hogar. Horas o jornada.Tel 636781984

Se ofrece Sra española para limpieza del hogar,restaurante...Tel 921470150

Oficial de primera busca trabajo en Segovia. Tel 664715331

Joven con papeles busca trabajo realizando cualquier labor. Tel 921119220

Se forran armarios. Tel 650619602

Se ofrecen 2 chicas para trabajar x horas o cuidar enfermo noche.Tel 921438436

Srta española trabajaría:ccial,secretaria, recepcionista, con exp. Tel 606905451

Trabajo como conductor de trailer con carnet. Tel 667893690

Chica joven busca trabajo plancha...etc. Tel 636343255

**Se ofrece Srta como secretaria,auxiliar admtvo,media jornadaTel 677183719**

Se ofrece matrimonio español para finca guardas,cocina,jardin..Tel 646715295

Se ofrece Sra para acompañar mayores . Tel 921438747

Chica joven busca trabajo de L-V, niños o guardería. Tel 663749794

Se ofrece Srta, para cuidar niños, hogar y sabiendo cocina. Tel 921436135

Se ofrece Sra para limpieza en general, niños y mayores. Tel 636318643

Se hacen trabajos con motosierra fin de semana. Tel 647178009

Se hacen trabajos de carpintería y albañilería. Tel 620119826

Señora responsable argentina cuida niños Tel 608264774

Se ofrece chica segoviana para cuidar a niños,de L-D, Tel 921432950

## TRABAJO OFERTAS

Se necesita empleada hogar y camarero/a Tel 921463314

Necesito Sra para limpieza en Pedraza vehículo propio. Tel 921509981

Necesito Sra interna, cocina, limpieza y cuidado sra enferma.Tel 670896325

Se necesita oficial ebanistería en Segovia Tel 639359879

Se necesita Sra española,para empleada hogar interna en León.Tel 987257115

Necesito personal para venta por catálogo solicita catálogo. Tel 607824892

Busco socio/a para sector inmobiliario, manejo informático,Tel 678290111

**Se necesita ingeniero técnico,comercial para fontanería, y oficiales aluminio y pvc. Tel 921430798**

Se necesita ayudante peluquería en San Cristobal. Tel 921406122

Se necesitan auxiliares de seguridad, urge Tel 678290111

Se necesitan camareros/as extras para bodas. Tel 921463314

Se necesita Sra española, cuidar niña de 8 años y tareas hogar. Tel 636842455

Se necesita joven española como ayudte cocina con experiencia.Tel 921434658

## * SERVICIOS *

Limpieza comunidades.etc Tel 606361916 Se tipografían fincas.Tel 687548683

Fontanero,con exp en inst,reparaciones. Y reformas. Tel 651111963

Se arreglan todo tipo de persianas, buen servicio. Tel 639701922

Se hacen trabajos de albañilería, portes y mudanzas, Tel 605427346

Pequeñas reparaciones en el hogar, agua, luz, persianas ... Tel 653375851

Trabajos de fontanería, seriedad, rapidez y económico. Tel 646644724

Ingeniero Tec topógrafo colegiado hace mediciones fines de semana, Tel 651116575

Se arreglan sillas,sillones,mecedoras de rejilla y espadaña, encolados a particulares. Tel 669252162-921436981´

Se instalan electrodomésticos y muebles de baño, trabajos fontanería.Tel 649798152

Trabajospintura,electricidad,presupuestos sin compromiso,seriedad.Tel 615138142

Cuarteo violines, se ofrece para ceremonias y eventos.Tel 639439062

Trabajos de madera,suelos, puertas, armarios.... Tel 653863749

Psicoterapia corporal,resolución conflicto, ansiedad,estrés.. Tel 600887889

Portes y mudanzas. Tel 678561067

Yesistas profesionales, dan yeso manualmente. Tel 607614704

**Trabajos de fontanería y calefacción, pida presupuesto sin compromiso. Tel 619033250**

Se hacen trabajos de carpintería,puertas, armarios, porches... Tel 647178009

Se hacen portes y mudanzas, también fines de semana, económico.Tel 620783702

**DESTAQUE SU ANUNCIO POR 6€ 2 SEMANAS**

Rhodani
Artículos de Pesca
CAÑAS CARRETES
SEÑUELOS MONTAJE
ROPA COMPLEMENTOS
TALLER DE REPARACIÓN
Calle Madrona, 9 (detrás de la comisaría) Telf: 921434403 - segovia @rhodani.com

# Veranos 2008

| | | | |
|---|---|---|---|
| AGOSTO | | | |
| s 23 | 22,00 h. | **OLOMBRADA** Plaza Mayor | BANDA DE NAVA DE LA ASUNCIÓN Música Banda |
| d 24 | 12,00 h. | **VENTOSILLA.** VENTOSILLA Y TEJADILLA Iglesia | LA ESPADAÑA Música Coral |
| d 24 | 18,00 h. | **VILLASECA.** SEPÚLVEDA Plaza Mayor | DANZAS EL ESPINAR Danza Regional Castellana |
| d 24 | 19,00 h. | **VALVIEJA.** AYLLÓN Frontón | MUTIS TEATRO Teatro Infantil |
| d 24 | 19,00 h. | **GALLEGOS** La Plaza | LA TARTANA DE PATRICIA Teatro. Todos los públicos |
| d 24 | 19,00 h. | **SANTA MARÍA DE RIAZA.** AYLLÓN Plaza Mayor | BAMBALINA TEATRO Teatro. Todos los públicos |
| d 24 | 19,30 h. | **ALDEALCORVO** Plaza de la Constitución | CANDILEJAS Teatro. Todos los públicos |
| d 24 | 19,30 h. | **ORTIGOSA DEL MONTE** Plaza Mayor | TAMANKA Teatro Infantil |
| d 24 | 19,30 h. | **MADERUELO** Casco Urbano | CARRAPINAR Música Tradicional |
| d 24 | 20,00 h. | **AREVALILLO DE CEGA** Frontón | JOSÉ RODAO Teatro. Todos los públicos |
| d 24 | 20,00 h. | **FUENTES DE CUÉLLAR.** CUÉLLAR Plaza Mayor | PALADIO COMPAÑÍA DE TEATRO Teatro. Todos los públicos |
| d 24 | 21,00 h. | **LOS CORTOS.** DURUELO Plaza | PA JOTA LA MÍA Música Tradicional |

| | | | |
|---|---|---|---|
| AGOSTO | | | |
| d 24 | 21,30 h. | **EL MUYO.** RIAZA Plaza Mayor | MONT-BLANC MUSIC Música Popular |
| d 24 | 21,30 h. | **RIAGUAS SAN BARTOLOMÉ** Plaza Mayor | GRUPO PENTAGRAMA Música Popular |
| l 25 | 11,00 h. | **SAN ILDEFONSO** Palacio Real | BANDA DE EL ESPINAR Música Banda |
| l 25 | 22,30 h. | **SAUQILLO DE CABEZAS** Plaza Mayor | LA ORQUESTINA DEL VALLE Música Popular |
| m 26 | 12,00 h. | **GRAJERA** Calles y Plaza | CHICUELINA Música Popular |
| m 26 | 19,30 h. | **MATABUENA** Plaza Mayor | EL PÁJARO LUNAR Música Infantil |
| m 26 | 21,00 h. | **ABADES** Plaza De La Iglesia | MUTIS TEATRO Teatro Infantil |
| m 26 | 22,00 h. | **LASTRAS DE CUÉLLAR** Plaza Mayor | ALBARACHE TANGO Música Moderna |
| mx 27 | 19,30 h. | **CARABIAS.** PRADALES Plaza Mayor | LIBÈLULA Teatro Títeres |
| mx 27 | 22,30 h. | **ESCALONA DEL PRADO** Plaza Mayor | MUTIS TEATRO Teatro Infantil |
| j 28 | 19,00 h. | **LABAJOS** Frontón | MUTIS TEATRO Teatro Infantil |
| j 28 | 22,00 h. | **CANTIMPALOS** Plaza Mayor | LOS TEO Música Moderna |

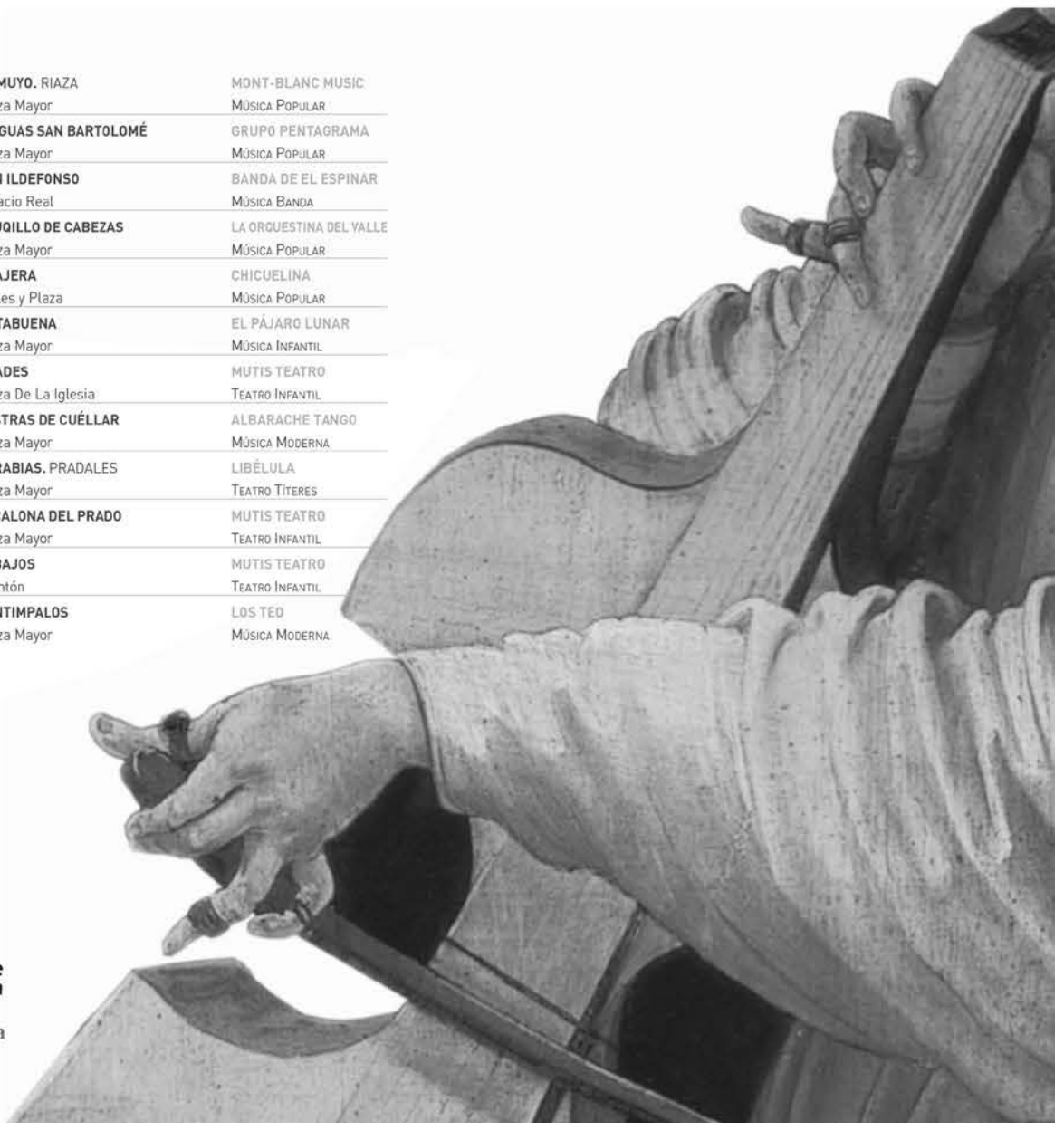

Diputación de Segovia
Cultura, Turismo y Juventud

Junta de Castilla y León

ayuntamientos de la provincia de Segovia

Difusión Cultural

# AGENDA

guiasegovia.com
segovia@guiasegovia.com

**CICLO DE CINE JUDÍO DE SEGOVIA**
Los cinco sábados de agosto,
días 2, 9, 16, 23, y 30.
En el patio del Centro Didáctico
de la Judería a las 22:00 h.
Entrada libre hasta completar el aforo.

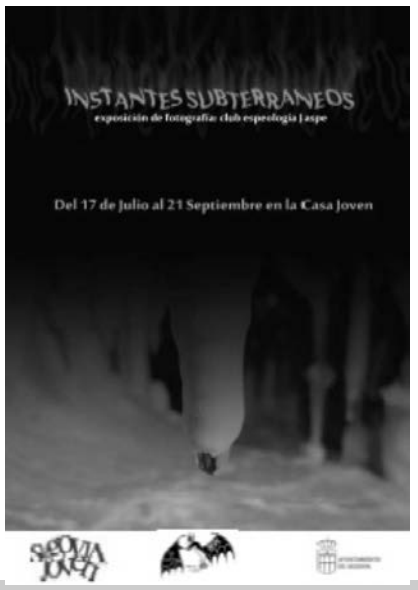


**Exposición de fotografías "Instantes subterráneos", del Club Espeleológico Jaspe**

Del 17 de julio al 21 de septiembre
en horario de mañana y tarde,
en la Casa Joven,
Paseo San Juan de la Cruz s/n.

Concurso "Los jóvenes también participan", 2008
Se trata de premiar proyectos de interés para la población joven de la ciudad desarrollados por Asociaciones.
El plazo de presentación de los proyectos finaliza el día 31 de agosto de 2008.

# ANIMALES - VARIOS

## * ANIMALES *

Vendo cachorros Yorksire macho y hembra,500eu. Tel 699579894

Jaulas,parideras conejos.Tel 921442131

Vendo perros con pedigrí varias razas, Tel 609198637

Potra, potro, 1 ½ años, españoles y yegua preñada de perla. Tel 677448964

Potra española,1 año,castaña,con micro-chip. Tel 687633998

Yegua alazana, 12 años, bien domada, ideal principiantes.Tel 616487204

Regalo cachorro por no poder atender. Cruce braco/labrador. Tel 615094020

Vendo cachorro yorsire terrier macho 500eu,desparasitado.Tel 669978256 14h

Vendo cachorros distintas razas,vacuna-dos y desparasitados.Tel 609198637

Camada dogos alemanes,marzo08,hijos campeones,arlequines negros merles. Tel 615210555

Regalo mastín por no poder atender . Tel 636876113

Regalo gatitos, 1 mes.Tel 921460777

Regalo cachorros nacidos abril,cruce de español/podenco. Tel 921480319

Vendo tekel de pelo duro, color jabalí, de padres cazadores.Tel 687481573

## * VARIOS *

Vendo 8mt moqueta fibra de coco 40 eu, mesa cocina ext blanca 30eu, step 20eu Tel 630587019

Conjunto informático:amd ath xp2 windows xp inst 256/40(dvd,monitor, escaner,impresora. Tel 626266123

Caldera calef indv gas,Tel 921421842

Vendo caldera ferroly agua y calefacción Tel 921425807

Dvd con mando. Tel 656663601

Cpu-amb 130mb. Tel 655644720

3 mesas de oficina,armario bajo,archiva-dor,varias sillas ... Tel 605241789

Caldera propano,para casa 80m,600 eu, caldera leña adapt quemador 300eu y persianas plástico. Tel 647942581

Amasadora industrial,cortadora,filetera mesa trabajo carniceria.Tel 983335692

Caldera roca,agua/calef,propano,600eu Tel 685195621

Música para bodas,soprano,organista. Tel 650049911

Vendo 2 bidés,40eu.Tel 676997920

Vendo herramientas y aperos de labranza Antiguos. Tel 659484353

Vendo colección revistas cine fotograma desde año 80. Tel 690182127

Vendo mural del mundo,6 sillas,mesa baja y otra redonda . Tel 921490705

Motosierra profesional.Tel 636651334

Vendo cd sony mod magacine, 10 cds barato. Tel 921188120

Vendo 3 calderas, desde 25.000cal de pisos piloto, 3x1. Tel 610792099

Vendo bicicleta orbea y otra órbita todo terreno, 2x1, Tel 921188120

Necesito me regalen muebles para piso Tel 676419791

Caldera calef roca, depósito 500 l, radia-dores hierro. 700eu.Tel 659920451

Calentador agua seminuevo,100 l, 150eu Tel 921435888-636330900

Vendo 2 sillas de niño para coche, 0-35k Tel 629688561

3 máquinas expendedoras distintas ,toallero wc,arcón cong. Tel 687529269

Sillas ordenador aut. Tel 921442131

Vendo gps iberia,play2 y ipod buen estado Tel 607614704

Quiero contactar con persona que viaje a Avila de L a V. Tel 655980858

Vendo anorak de plumas unisex, T44, Tel 678999126

T.v 27" phillip 2 años. Tel 629688561

Reproductor diapositivas,con cargador, contestador auto... .Tel 609064867

Vendo manteo segoviano con muchos abalorios. Tel 696617715

Vendo remolque basculante, vertedera, abonadora,sembradora. Tel 606100280

Vendo tv 32" jvc. Tel 983803967

Pastilla freno opel vectra.Tel 661231555
Guía práctica de la salud,7 tomos,precio convenir. Tel 659084718

Vendo mil tejas antiguas.Tel 921426905

Vendo batería tama. Tel 679549433

Dvd portátil cd,audio,mp3,7", mando y bolsa soporte,50eu. Tel 605566800

Vendo puff moderno 90x90,La Lastrilla Tel 620143976

Vendo ordenador Tel 666623233

Piedra de musgo para fachadas o paredes leña de encina,fresno cortada y cocina antigua. Tel 921422162

Mobiliario peluquería.Tel 921432068

Vendo colchón de 90.Tel 628436847

Ocasión,compresor josval,50l,potencia 1HP,poco uso.Tel 921428857

Alquilo discomovil,10 años experiencia al mejor precio. Tel 670087409

Vendo elementos rústicos de casa y campo,muebles... Tel 686439232

Vendo asientos de coche, 100eu, 1 año de uso. Tel 616728380

## TAROT

**Luna Tarot Magia blanca 806401636. Visa 902502038. Lt al 5523**

REBAJAS REBAJAS REBAJAS
GRANDES REBAJAS
EN ARTÍCULOS DE VIAJE
Y OFERTAS ESPECIALES
mi Piel
Alférez Provisional, 6
Tel. 921 43 83 87
Plaza de la Rubia,8
Tel. 921 46 02 80

HIPERMERCADO EROSKI SEGOVIA

**OFERTAS VÁLIDAS DEL 25 AL 30 DE AGOSTO**

# LA Vuelta al cole MÁS BARATA contigo

Portátil **COMPAQ PRESARIO**
- 160 GB disco duro
- INTEL GMA X3100 hasta 358 MB compartidos
- Windows Vista Basic SP1
- Procesador PENTIUM DUAL CORE T2390

Ordenador **PACKARD BELL** IMEDIA X1617 22
- 360 GB de disco duro
- NVIDIA GEFORCE 7050 desde 256 MB hasta 1407 MB TURBO CACHE
- Lector de tarjetas
- Windows Vista Basic

89€

Multifunción **HEWLETT PACKARD**
- Imprime, copia y escanea
- Velocidad de impresión y copia de hasta 30 ppm en negro y hasta 23 ppm en color
- Lector de tarjetas

4,90€

Memoria USB 2.0 **KINGSTON** Data Traveler 1 GB

precio/unid

11,99€

Carro mochila deportiva bicolor

19,99€

Mochila infantil **POCOYÓ**

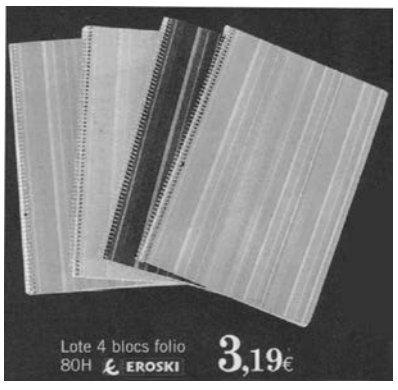

Lote 4 blocs folio 80H EROSKI 3,19€

Papel 500H, 80g EROSKI 2,89€

***AHORA EN HIPERMERCADO EROSKI***

***Tus libros de texto a los MEJORES PRECIOS permitidos por ley.***

***Paga 4 veces sin intereses***

**Para compras superiores a 60€ en libros de texto**

con

Financiación con tarjeta EROSKI red. Operaciones sujetas a la aprobación de la Entidad Financiera. 1,5€ de comisión por aplazamiento de pago para 4 veces sin intereses. Válido para artículos señalizados Promoción válida hasta el 31 de Octubre de 2008.

**Paga en 4 VECES SIN INTERESES**

# Dibujos para colorear


DESCUBRE MILAR SEGOVIA

399€

Lavadora EDESA
1000 revoluciones, 8 kg carga
(ROMAN L-1048)

369€

Lavadora SIEMENS
1000 revoluciones, 6 kg carga
electrónica. (WM10E020EE)

439€

Frigorífico Combi INDESIT
187 alto, no frost total
bandeja cristal
(BAN-3377)

499€

Frigorífico Combi LG
187 alto, no frost total,
display exterior
(GR3993WE)

18,90€

Plancha UFESA
1500w, suela inox
(PV-1405)

Precios válidos del 25 al 30 de agosto de 2008

SEGOMILAR Ctra Segovia/San Rafael km 92,340 Pol "El Acueducto"frente choricera

MOTOR | EXHIBICIONES

# Hontanares se prepara para acoger hoy la fiesta del motor segoviano

## A la cita acuden, a partir de las 17:30 horas de esta tarde, varios pilotos de diferentes disciplinas, como Juan García, Dudi Mingorance o Juan Carlos García de la Calle

**EL ADELANTADO** / SEGOVIA

El Ayuntamiento de Hontanares de Eresma y el Motor del Eresma, en colaboración con Segovia Racing Competición, han organizado para mañana domingo una cita para todos los aficionados del motor, con la programación de una exhibición de coches de carreras, así como la presentación de los pilotos segovianos más destacados de las diferentes disciplinas de competición. Entre estos pilotos asistirá el corredor castellano y leonés de carrera de montaña, Lombardía, que se pondrá a los mandos de sus espectacular CM para apoyar a los segovianos en sus distintas modalidades.

Según las previsiones de organización asistirán pilotos de diferentes categorías y disciplinas, como Juan García, Dudi Mingorance, Juan Carlos García de la Calle, Gustavo y Julio César Del Pozo, Fernando y Manuel Hernández, Roberto Tapias y Laureano Pascual, que ya confirmaron su asistencia. Además, están en duda Pablo Sousa y López de la Cámara. Además está pendiente la presencia del piloto de Santo Tome del Puerto, J. Carlos Esteban.

El tramo diseñado para la ocasión, es un tramo urbano de asfalto, con muy buenos espacios para la asistencia del publico además de tener varios sitios donde los pilotos podrán exhibirse para deleitar a los espectadores. Después de la exhibición se celebrará una merienda de hermandad para los diferentes pilotos.

Desde la organización se espera que "esto que podemos hacer sea el principio de un buen futuro automovilístico Segoviano, en el cual podamos hablar de algún rally, del campeonato Regional o, por que, no Nacional. Esto sería posible si las empresas se dieran cuenta que poner su publicidad en uno de estos eventos o en alguno de estos vehículos es proporcionalmente muy barato, ya que estos eventos tienen una gran afluencia de publico de una linea altamente consumista".

CICLISMO | ÉLITE Y SUB 23

# Una treintena de equipos se dieron cita en el Gran Premio de San Luis

**EL ADELANTADO**/ SEGOVIA

Como viene siendo tradicional desde hace 48 años, el Gran Premio Ciclista sirvió como preámbulo de las fiestas de San Luis en San Ildefonso. Un evento que estuvo organizado por la Sociedad Ciclista Segoviana y el Ayuntamiento de San Ildefonso.

En esta prueba deportiva, de ámbito nacional, los 85 ciclistas participantes de la categoría élite y sub 23 tomaron la salida el jueves a las 17:30 horas en las nuevas instalaciones de las piscinas municipales de San Ildefonso. Los corredores recorrieron una distancia de 95 kilómetros por un bello circuito que transcurrió por las diferentes carreteras que unen la Granja y Valsaín. Los conjuntos participantes fueron: Frío Julymar, Diputación de León, Diputación de Ávila, Viña Magna-Cropusa, Fuenlabrada, Citroën Álvaro, Bicicletas Salchi, Sanse/Spiuk, Nagares Hostelería Cañete, Caja Rural, CAI, Café Max Murcia, Spolcaixanova, Nieves, Ibaigane, Enbici, Pizzería Española, La Biela C.D., Super Fríos, La Barca Baque, Ávila Rojas, Azpiru, Endesa, Comunidad Valenciana, Getafe, Ciclos Corredor y Avícola Galocha.

**VENCEDOR** El ganador del Gran Premio fue José Antonio Segovia, del equipo Frio Julymar, mientras que el primer segoviano fue David Almeida del Fuenlabrada; y el mejor equipo, el Frio Julymar.

Esta prueba deportiva contó con la inestimable colaboración de la Agrupación de Tráfico de la Guardia Civil, y la Agrupación Local de Protección Civil.

POLIDEPORTIVO | INSTALACIONES

# El campo de fútbol de Carbonero contará con gradas y marquesina

**EL ADELANTADO**/ SEGOVIA

El campo de fútbol de Las Piscinas de Carbonero el Mayor podrá contar con gradas y su correspondiente marquesina. La obra, con un presupuesto de 57.000 euros, se realizará gracias a una subvención de 44.000 euros concedida por la Junta de Castilla y León, destinada a la mejora y recuperación del hábitat minero.

El Ayuntamiento ha mostrado su satisfacción por esta obra, ya que es un proyecto largamente esperado y coloca a estas instalaciones deportivas al nivel que se merecen, por la situación actual de los equipos de la localidad, así como al elevado número de aficionados que regularmente acuden a presenciar las actividades que se ofrecen, como el cross provincial, el campeonato de fútbol 7, los deportes autóctonos, y los encuentros en los que participa el C.P. Carbonero.

## PIRAGÜISMO

# ORO PARA PÉREZ RIAL Y CRAVIOTTO

Los palistas nacionales **sorprenden** en la final de K-2 500 y logran la máxima presea tras dominar la carrera con gran **autoridad**

**EP** / PEKÍN

Los piragüistas españoles Saúl Craviotto y Carlos Pérez Rial lograron ayer el oro en la disciplina de K-2 sobre la distancia de 500 metros, con lo que otorgaron a la delegación nacional una nueva medalla en los Juegos de Pekín, tras una carrera perfecta en la que dominaron de principio a fin de manera incontestable.

De este modo, la pareja obtuvo la primera máxima presea patria en la modalidad de kayak. Se suma a los cinco metales conquistados en anteriores citas y a las dos platas cosechadas en C-1 500 y 1.000 metros por David Cal en tierras chinas.

Además, este triunfo hace buena la decisión tomada el pasado mes de junio por la Comisión Permanente de la Federación Española de Piragüismo, que solicitó informes y se reunió durante una hora y media antes de optar por Craviotto y Pérez Rial en detrimento del palentino Diego Cosgaya y el asturiano Javier Hernanz, después de que ambas embarcaciones se hubieran hecho con un billete para la competición en el Europeo celebrado en mayo en Milán.

Los pupilos de Miguel García, actuales subcampeones continentales, lograron su éxito de una forma abrumadora, pues comandaron desde la salida la carrera. Una buena puesta de largo les permitió tomar una ventaja importante en los primeros compases de la prueba.

Así, los palistas de Lérida y Cangas del Morrazo cruzaron el paso por el 250 con un tiempo de 42.69 segundos, con casi un segundo (0.97) de colchón sobre los galos Vincent Lecrubier y Sebastien Jouve, segundos.

Sin embargo, aún no había hecho su aparición la pareja alemana, gran favorita al título. Rauhe y Wieskotter realizaron una prueba de menos a más y, con un devastador ataque en los metros finales, asediaron al K-2 español.

No obstante, Craviotto, debutante en unos Juegos, y 'Perucho' resistieron con pundonor para cruzar la meta en primera posición, con 97 milésimas de margen sobre los teutones, plata. Los bielorrusos Raman Piatrushenka y Vadzim Makhneu se adjudicaron el bronce.

Además, el oro permite a la expedición igualar las cinco máximas medallas logradas en Atlanta 96 y hacer historia en el piragüismo nacional, pues no solo se consiguió el primer metal dorado en kayak, sino que se subieron tres embarcaciones al podio, un auténtico récord.

Los éxitos para los españoles en este deporte, en lo que a Olimpiadas se refiere, se inició en Montreal 76, con la plata cosechada por el K-4 (José Ramón López, Herminio Menéndez, Luis Gregorio Ramos y José María Esteban) en 1.000 metros, y continuó en Moscú 80 con el bronce en K-2 500 de Luis Gregorio Ramos y Herminio Menéndez.

Un nuevo tercer puesto en el C-2 sobre 500 metros, obtenido en Los Ángeles 84 por Enrique Míguez y Narciso Suárez, remarcó el buen rendimiento patrio. Sin embargo, se tardó 20 años en volver a pisar el 'cajón'. Fue, eso sí, de forma brillante, gracias al primer oro, conquistado por David Cal en Atenas en C-1 1.000. Este triunfo se unió a la plata del pontevedrés en 500 metros.

**Se trata del primer metal dorado olímpico que consigue la delegación patria en la modalidad de kayak**

**POLICÍAS.** Por otro lado, la Policía Nacional quiso mostrar «su satisfacción y orgullo» por el éxito de Craviotto y Pérez Rial, agentes de esta institución.

El organismo quiso «hacerles llegar su felicitación y la enhorabuena de cada uno de los miembros» que lo componen.

La Policía resaltó el «esfuerzo y el sacrificio» que han realizado en los Juegos «estos dos miembros de la Agrupación Deportiva de la División de Formación».

Cabe resaltar que el director general del Cuerpo, Francisco Javier Velázquez, propuso a la pareja para recibir una condecoración, después de su histórica medalla.

En la competición china, la Policía Nacional ha estado representada también por la subinspectora Pilar Fernández, en la modalidad de tiro de precisión, y por Miguel Gallo, que viajó como segundo técnico de la Federación

**Pérez Rial (i) y Craviotto posan con su medalla de oro en la ceremonia de entrega de metales.** / TOBY MELVILLE (REUTERS)

## LAS DECLARACIONES

**▶SAÚL CRAVIOTTO**

### «Hemos podido hacerlo mejor que en el Europeo»

**El leridano Saúl Craviotto no ocultó su satisfacción por el éxito cosechado, y apuntó a la ausencia de viento como un punto a favor de las aspiraciones españolas. «Cuando hemos visto que no soplaba, nos convencimos de que podíamos hacerlo mejor que en el Europeo de Milán, cuando terminamos segundos». El catalán también se refirió a los progresos que la pareja ha realizado en los últimos tiempos, y que han traído un triunfo inesperado. «En los 100 metros finales sabíamos que no podíamos pinchar. Nos esforzamos en esa parte y lo hemos conseguido». Por último, apuntó a los próximos objetivos del dúo. «Ya hay que pensar en el Europeo de 2009 y en el siguiente Mundial, así como en Londres 2012».**

**▶CARLOS PÉREZ RIAL**

### «La clave ha sido aguantar en los 50 últimos metros»

**Carlos Pérez Rial dejó claro en qué se había basado su éxito. «La clave ha estado en saber aguantar muy bien el tipo en los últimos 50 metros, que fue precisamente lo que habíamos trabajado estos meses pasados, y ha habido recompensa». El gallego también apuntó a la elevada compenetración del dúo como una circunstancia fundamental, pese a que competía solo por segunda vez en una regata internacional. «Sabíamos que este K2 iba a ser el futuro. Yo venía del K1 y sabía que podía luchar por participar en las finales, pero no por las medallas. En cuanto a Saúl, es un piragüista de 500 que estaba haciendo 1.000. Ambos remamos muy parecido, y eso nos ayuda bastante a la hora de mostrarnos competitivos».**

**▶MIGUEL GARCÍA**

### «Había miedo, pero estábamos fuertes»

**Miguel García, entrenador de Saúl Craviotto y Carlos Pérez Rial, quiso recordar, tras la victoria de sus pupilos, a todos aquellos que no consiguieron estar en la cita de Pekín. «Ha sido un año muy difícil porque ha habido que clasificar el barco a mitad de temporada. Nos hemos encontrado muchos problemas con ese tema y esto es un premio, no solo para ellos, sino también para todos los que se han quedado en el camino». En relación a la carrera, admitió que existía algo de temor en la delegación.**

**«Estábamos fuertes. Teníamos una salida buena y, sobre todo, un gran ritmo intermedio. Había miedo, porque muchas embarcaciones estaban pinchando al final, pero se han portado y nos han dado una alegría increíble».**

**David Cal estrecha la mano al ganador de la prueba del C1-500, el ruso Opalev, en la que el gallego logró la plata.** / ESTEBAN COBO (EFE)

# DAVID CAL REPITE LA PLATA

## El palista gallego sube al segundo escalón del podio y **revalida** la medalla de **Atenas** en la prueba del C-1 500

**EUROPA PRESS** / PEKÍN

El piragüista español David Cal no pudo tomarse la revancha y se tuvo que conformar con una nueva medalla de plata después de no poder con el ruso Maxim Opalev en la final del C-1 500 metros de los Juegos Olímpicos.

Con esta medalla, el gran deportista consigue su cuarta presea en una cita como ésta, tras el idéntico metal conquistado el viernes en los 1.000 metros, que se unen al oro logrado sobre esa misma distancia y la plata de los 500 metros en Atenas 2004.

El éxito del palista supone la decimotercera medalla para la delegación nacional y la sexta plata, un premio con cierto sabor amargo porque el abanderado era favorito en las dos distancias del C-1 para subirse a lo más alto del podio, sobre todo por lo visto en las series clasificatorias, y no pudo desquitarse de la victoria del húngaro Attila Vadja, noveno ayer.

El triunfo recayó en su máximo rival por el título, el ruso Maxim Opalev, que se impuso en la línea de llegada con un tiempo de 1:47.140 segundos y por fin pudo subir el peldaño que le faltaba tras haber sido plata hace ocho años y bronce en Atenas.

El palista eslavo tomó el control de la carrera, tras rebasar el ecuador de la misma, y emuló lo realizado por David Cal en las series, con una excelente remontada desde el quinto puesto al paso por los 250 metros hasta conquistar la victoria, gracias a su punta de velocidad en el sprint final, suficiente para controlar al español, que fue el más regular durante toda la prueba y que logró acabar al final con la resistencia del ucraniano Iurii Cheban.

Ya de salida, el de Cangas de Morrazo logró vencer uno de sus miedos con una salida en la que no perdió comba con los primeros lugares. Así, el vigente campeón del mundo se pegó a la embarcación del bielorruso Aliaksandr Zhukovski, primer animador de la carrera y que lideró el paso por los 250 metros, aventajando en más de un segundo a su perseguidor más cercano, el francés Mathie Goubel, mientras que Cal pasó tercero por dicho punto intermedio.

En ese momento, el esfuerzo comenzó a pasar factura a Zhukovski, que perdió fuelle y empezó a ceder ante el empuje de Opalev. El palista ruso rebasó a Cal, primero, y al bielorruso, después, para acaparar un liderato que ya no soltaría hasta lograr el título olímpico, mientras que el gallego peleó hasta el final para firmar una nueva medalla de plata.

**GRANDES CAMPEONES.** Con esta nueva presea, David Cal suma ya cuatro podios olímpicos y se une al club de los máximos medallistas españoles de la historia que también integran el ciclista Joan Llaneras y la tenista Arantxa Sánchez-Vicario.

**Cal se une a Joan Llaneras y a Arantxa Sánchez-Vicario como máximos medallistas con cuatro metales**

El mallorquín, tras ganar en Pekín junto a Antonio Tauler el subcampeonato en Madison, se convirtió en el deportista nacional más laureado de la historia del olimpismo con dos oros y dos platas.

Solo Arantxa Sánchez Vicario había ganado con anterioridad a estos Juegos cuatro medallas, aunque la ex tenista nunca se colgó el oro. Sus trofeos olímpicos son: En Barcelona'92 fue bronce en individual y plata en dobles y en Atlanta'96 logró la plata en individual y el bronce en dobles.

### LAS DECLARACIONES

**▶DAVID CAL**

### «Esta medalla me deja más contento que la de C1-1.000»

**David Cal, que se colgó la plata en la modalidad C-1 1000 y C-1 500, señaló que la medalla en la segunda prueba le «deja más contento» que la presea en la distancia larga y declaró que se marcha de Pekín «satisfecho» aunque no «tan contento como quisiera». A pesar de salir mejor que en la carrera del viernes, algo que para el español «tampoco era tan importante» porque «los que salen demasiado rápido suelen acabar detrás», y de que el viento fuese menor que en la prueba larga, Cal no pudo colgarse el oro. Y es que el palista gallego reconoció que le fue imposible alcanzar a Maxim Opalev. «Hubo un momento en que iba delante del ruso y le venía controlando, pero traté de subir el ritmo y se me agarrotaron los antebrazos. Venía muy fuerte y no tenía opción», dijo. Aunque no está «tan contento como quisiera», Cal reconoció que los dos metales «también le satisfacen» después de cuatro años de mucho entrenamiento. «Las medallas saben bien, pero necesito descanso para afrontar el próximo ciclo olímpico. En este hemos entrenado muchísimo», sentenció. Respecto al pequeño mareo que sufrió en el podio, apuntó a que fue «precipitado» celebrar la ceremonia poco después de terminar la carrera. «Tanto el médico como yo se lo habíamos advertido que debían dejarme descansar. Pero no hubo forma», concluyó.**

## NATACIÓN SINCRONIZADA

# LAS 'SIRENAS' LOGRAN SU OBJETIVO

Después de quedarse cuartas en **Atenas**, las pupilas de Anna Tarrés logran la **plata** por equipos, tras Rusia

**EUROPA PRESS** / PEKÍN

Las 'sirenas' españolas, actuales campeonas de Europa, no defraudaron y brillaron durante la ejecución ayer de la rutina libre de la modalidad de equipo de natación sincronizada donde se llevaron la medalla de plata, quedando tan solo por detrás de Rusia, que se adjudicó el oro olímpico.

El conjunto nacional, formado por Alba Cabello, Raquel Corral, Andrea Fuentes, Thais Henríquez, Laura López, Gemma Mengual, Irina Rodríguez y Paola Tirados, brilló en el 'Cubo de Agua'. Saltaron a la piscina sin su bañador con luces (denegado por la FINA), pero con unos gorros con trenzas para identificarse aún más con su rutina denominada 'África'.

Rusia tampoco falló y realizó un ejercicio perfecto, que fue reconocido así por los jueces, que se rindieron al equipo liderado por las 'Anastasias' Davydova y Ermakova, oro el pasado miércoles en dúo. Mientras tanto, China, que se jugó el todo por el todo, logró una meritoria medalla de bronce, dejando a Japón fuera del podio por primera vez en su historia.

Los sonidos de 'África', con música del compositor Salvador Niebla, inundaron la piscina china con la presencia de las españolas en el 'Cubo de Agua'.

Un ejercicio colorista y plagado de elementos innovadores y difíciles. Las 'sirenas' se deslizaban emulando a los animales del continente 'negro', con un espectacular 'León' realizado por Gemma Mengual.

Después de que Mengual, junto con Andrea Fuentes, dieran el miércoles la primera medalla olímpica a la 'sincro' nacional, con su plata en el dúo, el equipo logró el segundo metal olímpico, sacándose así la espina de lo ocurrido hace cuatro años en Atenas cuando se les escapó el bronce.

**El equipo nacional de natación sincronizada muestra la medalla de plata conquistada en la modalidad de conjuntos.** / LAVANDEIRA JR. (EFE)

**INSUPERABLES.** Como era previsible, Rusia, liderada por las 'Anastasias' Davydova y Ermakova, revalidó el título olímpico, tras bordar la perfección en la rutina libre, con un impresionante y complejo ejercicio que les permitió sumar su segundo título en estos Juegos Olímpicos.

Una rutina perfecta (50.000) como fue reconocida por los jueces, que no dudaron en dar hasta ocho 'dieces' para reconocer la calidad de los movimientos perfectos de las eslavas, que rubricaron que son las mejores en esta modalidad. China sufrió para llevarse el bronce con la canción tradicional 'The Yellow River'. Conscientes de que se jugaban todo en esta rutina, no defraudaron en su actuación e hicieron sufrir a España al salir antes que las pupilas de Anna Tarrés.

Las locales firmaron una brillante puesta en escena que provocó la ovación de los espectadores con elementos originales y acrobacias muy arriesgadas para formar figuras muy complejas, que les dio el bronce.

Fue una jornada en la Japón se quedó fuera del podio olímpico por primera vez en las seis ediciones en que la natación sincronizada ha estado en el programa olímpico. Las niponas, finalmente quintas, afrontaban con presión este último día, y empezaron fuertes con una acrobacia arriesgada para luchar por las preseas.

En los instantes finales de su rutina llegó el gran susto. Una de las nadadoras del combinado japonés se mareó y perdió parcialmente el conocimiento, hundiéndose hasta el fondo de la piscina, provocando los nervios y teniendo que ser recogida por dos socorristas que se lanzaron en su ayuda para evacuarla en camilla.

Japón, al final, acabó en la sexta plaza, y Estados Unidos, bronce en Atenas, ocupó la quinta.

### LAS DECLARACIONES

**▶IRINA RODRÍGUEZ**

## «Por fin ha llegado este momento»

**«Hemos esperado mucho este momento y por fin ha llegado», dijo Irina Rodríguez, una de las más veteranas del equipo, quien recordó que se emocionó ya mucho cuando Gemma Mengual y Andrea Fuentes se colgaron la plata en el dúo. Irina, que cumplirá en septiembre 31 años, fue precisamente la primera compañera de dúo de Mengual, antes que la canaria Paola Tirados, quien ayer también estuvo entre las integrantes del bloque que se colgó la plata y dedicó la medalla a las víctimas del avión siniestrado en Barajas. «Va por ellos y por todos sus familiares, es lo mínimo que podemos hacer».**

**▶ANNA TARRÉS**

## «Este equipo va a ser un icono»

**La entrenadora del equipo español de natación sincronizada, Anna Tarrés, celebró la plata obtenida ayer por el equipo español en la modalidad de equipo, que se suma a la plata ya conseguida el miércoles en las pruebas de dúo. «Este equipo va a ser un icono donde mirarse y buscar referencias. Hemos hecho bien los deberes y el resultado es el que esperábamos. Tenemos la sensación del trabajo bien hecho, de recompensa por una muy buena actuación y sobre todo la sensación de confianza que te da el hecho de que hemos establecido una línea de trabajo y funcionamiento que sirve».**

### GEMMA MENGUAL

## El premio a años de trabajo

**A sus 31 años, Gemma Mengual, una de las mejores deportistas españolas de todos los tiempos, consiguió por fin subirse al podio olímpico. Es el premio a años de trabajo en una disciplina en la que merecer el favor de los jueces cuesta sudor y lágrimas. No es fácil hacer compendio de los premios que se ha llevado la catalana, que se ha colgado más de 30 medallas en las principales competiciones internacionales desde 1994. La espigada pero fuerte nadadora ha dejado una impronta en el femenino planeta de la natación sincronizada, con un estilo marcado por la poderosa ejecución pero, sobre todo, por su arrebatadora puesta en escena.**

## HOCKEY HIERBA

**El seleccionador español, Maurits Hendriks, tuvo que consolar a los jugadores tras el encuentro.** / ESTEBAN COBO (EFE)

# LA 'ROJA' COSECHA UNA PLATA AMARGA TRAS PERDER LA FINAL

Alemania recurre a una gran defensa para derrotar por la **mínima** al combinado nacional

| ALEMANIA | ESPAÑA |
|---|---|
| 1 | 0 |

**ALEMANIA:** Weinhold, Mueller, Biederlack, Nevado, Fuerste, Hauke, Weissenborn, T. Wess, C. Zeller, Witthaus, P. Zeller -equipo inicial-, Keller, Montag, Meinert, Witte y B. Wess.
**ESPAÑA:** Cortés, Alegre, Garza, Ribas, Enrique, F. Fábregas, A. Fábregas, D. Alegre, Tubau, Amat, Freixa -equipo inicial-, Oliva, Sojo, Arbós y Sala.

**ÁRBITROS**
Ehlers (DIN) y Gentles (AUS). Mostraron tarjeta verde a Mueller y Nevado, y amarilla a Enrique.

**GOL**
**1-0**, m. 16: C. Zeller, de penalti córner.

**OLGA MARTÍN (EFE)** / PEKÍN
España se quedó ayer a un paso de ganar el primer oro para el hockey masculino y se colgó su tercera plata, después de caer de nuevo por la mínima ante Alemania, una selección que privó al equipo del bronce hace cuatro años y que, con un penalti córner transformado por Christopher Zeller a los 16 minutos, solventó el partido.

Los germanos, con el único máximo metal ganado en Barcelona 92, hicieron lo de siempre para apuntarse un encuentro en el que los competidores patrios acabaron aburridos. Les faltó puntería, se les negó el penalti córner y notaron mucho que Pol Amat no había tenido tiempo para recuperarse de un esguince.

La 'roja' estuvo insegura en los primeros minutos en el control de la bola, y en uno de sus errores, los adversarios recuperaron la posesión para ganar a los cinco minutos su primer penalti córner.

La defensa evitó que la jugada progresara, y a partir de ahí, el bloque empezó a asentarse. Santi Freixa no llegó a una buena bola que Pol Amat le sirvió, en la primera opción de gol, y tampoco encontró dueño una bola salvada por David Alegre que se perdió por la línea de fondo.

A los 16 minutos, Moritz Fuerste consiguió el segundo penalti córner para los teutones. Zeller se encargó de no marrar el tiro para colocar un tanto que era su tercero en Pekín, y que se terminó convirtiendo en una medalla de oro.

De nuevo con un marcador en contra, España ganó en peligro y en seguridad, y tres minutos más tarde tuvo la oportunidad de igualar, pero el lanzamiento de Freixa se estrelló en el palo.

El desatino precedió a los mejores momentos de los chicos de Hendriks, que hicieron a Weinhold emplearse a fondo para mantener su meta imbatida.

> **Santi Freixa no acertó en los lanzamientos de penalti córner, lo que dejó sin opciones de éxito al bloque patrio**

Igual que ocurrió en la semifinal contra Australia, y en el partido de la primera fase en tierras chinas ante la propia Alemania, España se marchó al descanso con una derrota provisional por la mínima. Ese mismo marcador ante el combinado patrio permitió a los germanos luchar por las medallas en el campeonato. De no haberlo logrado, se habrían quedado de forma automática fuera del podio.

De cualquier modo, la escuadra nacional se crece ante la adversidad, y los rivales tragaron saliva cuando vieron a Edi Tubau robar una pelota y, después de una galopada de las suyas, por la banda derecha, lanzar un tiro que se fue fuera por poco.

**CONTRAATAQUES.** Los de Hendriks apretaron mucho, pero Alemania respondió con una rapidísima contra de Moritz Fuerste y Matthias Witthaus, en la que Kiko Cortés fue providencial, igual que en otra posterior.

El duelo entró en una fase muy veloz, que también tuvo momentos broncos, tras los que España ganó un nuevo penalti córner que Santi Freixa tiró fuera.

La defensa de un ataque teutón mereció, a juicio de los árbitros, una tarjeta amarilla para Sergi Enrique, que dejó al equipo con uno menos a siete minutos para el final. El choque se acabó ahí. El zaguero regresó para los 60 segundos postreros, pero no pudo hacer nada para salvar a un conjunto que rozó la máxima gloria.

## LAS DECLARACIONES

**▶MAURITS HENDRIKS**

### «Los jugadores lo han dado todo»

**Maurits Hendriks, seleccionador nacional, destacó el buen papel de sus hombres pese a la derrota. «No hemos ganado y no se puede hacer nada más. Éste es un grupo tremendo de jugadores y de personas. Lo han dado todo. Un equipo tan ofensivo como el nuestro ha tenido dos partidos con resultados de fútbol. Eso no es normal en hockey, pero no vamos a cambiar».**

**▶SANTI FREIXA**

### «Hace cuatro años estábamos todavía peor»

**Santi Freixa, que ayer no estuvo inspirado en los lanzamientos de penalti córner, reconoció que la moral del combinado se encontraba 'tocada'. «Hemos salido a buscar el oro, pero cuando Alemania se pone por delante, ya es muy complicado marcar gol. Estamos destrozados, pero tiene que haber un ganador y un perdedor. Hace cuatro años estábamos todavía peor».**

**▶RODRIGO GARZA**

### «Alemania gana con un estilo muy rácano»

**Rodrigo Garza rompió a llorar tras el final del encuentro, y criticó duramente el estilo conservador de Alemania. «Ellos han hecho lo de siempre, y eso es lo que da más rabia. Se ponen ganando 1-0, y a partir de ahí, a defender con faltas técnicas y un juego muy rácano. Es una verdadera pena que un campeón olímpico consiga sus éxitos de esa manera. Quizá haya que cambiar pronto algo en el hockey».**

**▶FRANCISCO CORTÉS**

### «No podemos reprocharnos nada»

**Francisco Cortés, portero de la selección española, admitió que la medalla de plata sabía «a derrota», aunque confió en que, con el paso del tiempo, se valore el metal conseguido de un modo positivo. «El logro es épico, importantísimo, pero en estos momentos no piensas en eso». El meta dejó claro que no puede «reprochar nada a sus compañeros» ni tampoco a sí mismo, porque todos han dado «lo máximo».**

## GIMNASIA RÍTMICA

# ADIÓS A LO GRANDE CON UN DIPLOMA

Almudena Cid acaba **octava** en la final y echa el cierre a su **extensa** carrera deportiva

**S. APARICIO (EFE)** / PEKÍN

La española Almudena Cid puso fin a su carrera deportiva con el octavo puesto en la final individual de gimnasia rítmica de los Juegos Olímpicos, que coronó a la rusa Evgeniya Kanaeva, que logró la medalla de oro y se erigió en la nueva reina del tapiz.

La bielorrusa Inna Zhukova se convirtió en subcampeona, y la ucraniana Anna Bessonova obtuvo el bronce tras superar en un particular y enconado duelo a la rusa Olga Kapranova, máxima favorita y gran derrotada de la cita tras quedarse fuera del podio.

La vitoriana cumplió su objetivo y clausuró su etapa profesional, tres lustros después, con el diploma bajo el brazo, el mismo registro que obtuvo en Atenas 2004.

La gimnasta, que con 28 años fue la deportista más veterana de toda la competición, tanto individual como por equipos, se fue con brillo y con un listón difícil de igualar cuatro finales olímpicas consecutivas, algo inédito.

Almudena Cid amarró la cinta con el pie en el último movimiento del ejercicio. Se levantó, se inclinó y besó el tapiz. No lloró. Fue feliz. Había descargado toda su emoción en la jornada previa, en la calificación, cuando pensó que su nota no daba para otra final. Pero si dio, y volvió a decir adiós con una enorme sonrisa.

La vasca acabó en el octavo lugar, por delante de las representantes de Bulgaria e Israel. Con un total de 68.100 puntos. Era donde podía llegar la vitoriana, que solo tuvo delante a gimnastas reputadas, respetadas por el jurado y para las que no hay fácil alcance. Osciló siempre entre el séptimo y el noveno puesto. Al final terminó en la octava posición.

La española mantenía el duelo particular con sus adversarias directas mientras las favoritas prolongaban su particular lucha por las medallas. En esto, el papel de los jueces, como siempre, fue muy determinante.

**LA NUEVA REINA.** Kanaeva se erigió en la reina. Fue ella, y no su compatriota Olga Kapranova, la que heredó el trono olímpico de Alina Kabaeva, dominadora de la rítmina en los últimos años. Nadie frenó el impulso de esta joven de 18 años, la nueva sensación de Rusia, que sorprendió con su irrupción en la pasada temporada.

Pekín ha sido su consolidación. Ya muchos la consideraban como favorita por excelencia. Correcta y flexible sin caer en el contorsionismo, fue firme desde el principio. Desde la clasificación.

En la final siempre fue en cabeza. La campeona de Europa tuvo amarrado el oro casi desde el principio. Fue más regular que sus adversarias. Kapranova estuvo imprecisa y con errores de bulto, especialmente con las mazas, que la tuvieron en vilo durante toda la competición.

**FALLOS Y REVISIONES.** Y eso que los jueces fueron comprensivos con la que llegó como gran candidata al oro. No tanto con la ucraniana Anna Bessonova, que tuvo el reconocimiento del público y que obligó a una revisión del jurado, en la tercera rotación, que fue calificada de insuficiente por los presentes.

La situación predispuso a la rusa y a la ucraniana a un particular duelo por lograr espacio en el podio. Además, las calificaciones se demoraron insospechadamente, y, especialmente, en el momento de la verdad, que comenzó con la discreta representación de Kapranova en las mazas. Una pérdida del equilibrio en el arranque y una falta de precisión del ejercicio la condenó. Y los jueces tuvieron que reconocerlo.

La gran beneficiada fue la bielorrusa Inna Zhukova, que en plena pelea de gallos se situó en el segundo puesto para lograr la plata.

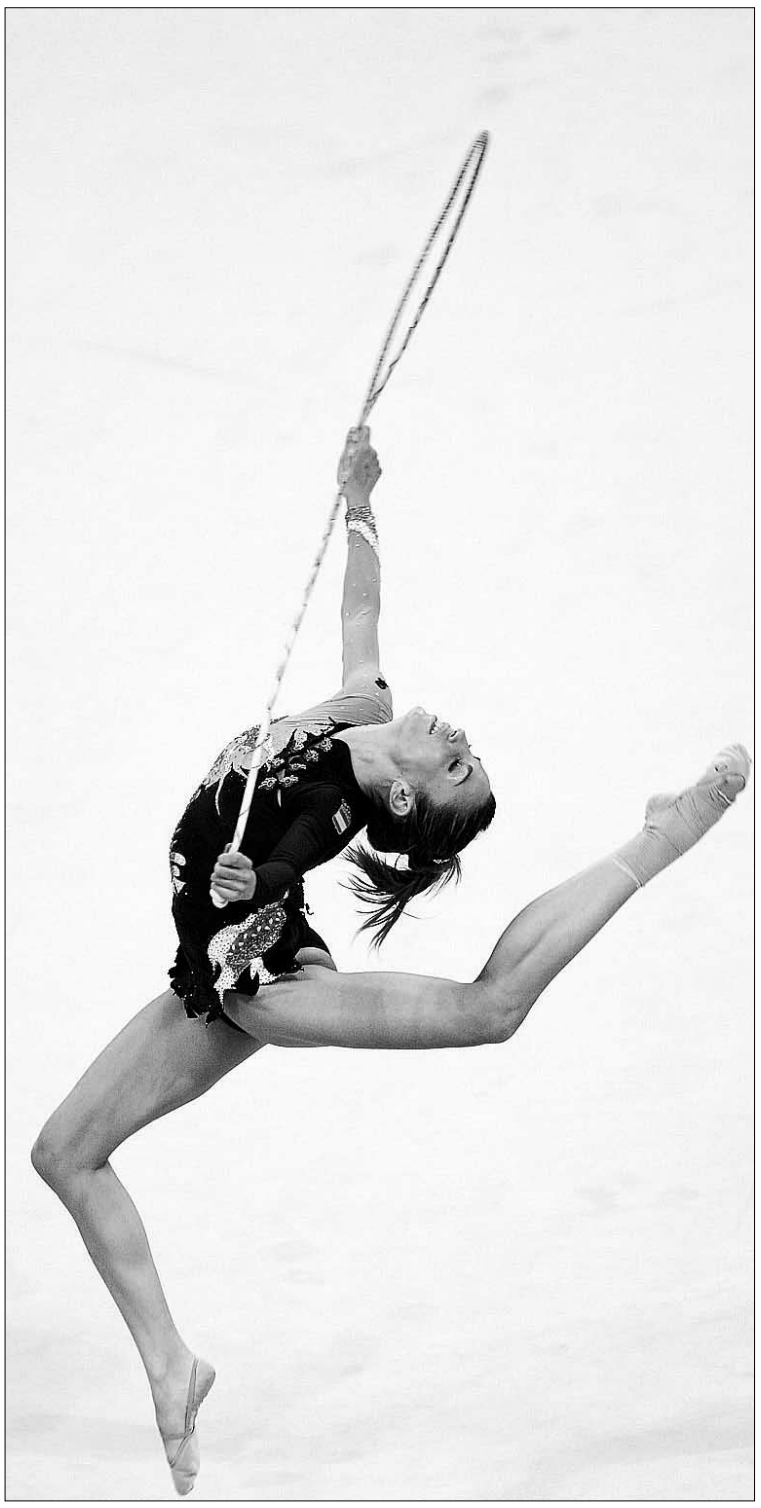

**Almudena Cid, durante su ejercicio de cuerda.** / JULIO MUÑOZ (EFE)

El único espacio abierto en el podio acentuó el cara a cara entre Olga Kapranova y Anna Bessonova, que lo dieron todo en el ejercicio de cinta. Ambas bordaron la actuación, pero salió airosa la ucraniana, vigente campeona del mundo en Patras (Grecia), que mantuvo el bronce que ya logró en la cita de Atenas 2004 mientras que su gran rival se quedó fuera del podio.

# «QUIERO SEGUIR UNIDA A ESTE DEPORTE, PERO CON OTRA GENTE»

**EUROPA PRESS** / PEKÍN

Almudena Cid, que echó el cierre a su carrera profesional con el diploma olímpico en Pekín, señaló que le gustaría seguir vinculada al mundo de la gimnasia, «pero no con las personas que hay ahora».

«Yo quisiera seguir vinculada a este deporte, pero no con las personas que en un momento dado han intentado frenar mi carrera. Desgraciadamente, ahora siguen en activo. Y yo prefiero hacer cosas que me den más satisfacciones que trabajar con toda mi alma para que mejore la gimnasia y no ver ningún resultado»,.

«Los que en un momento no me apoyaron saben quienes son. Pero he querido retirarme en el lugar y el momento que yo deseaba», prosiguió la vitoriana.

Para Almudena Cid, la última jornada de competición, en la que igualó el octavo puesto que obtuvo en Atenas 2004 «he disfrutado totalmente. Creo que he competido de forma inmejorable y he demostrado que en los momentos en los que hay que estar estoy y eso me lo llevo para toda mi vida», añadió.

La gimnasta nacional, la única en la historia que ha disputado cuatro finales olímpicas, reconoce el vacío que queda con su retirada. «La verdad es que está complicado porque es un deporte muy difícil y creo que no se ha hecho un trabajo continuo ni un seguimiento de niñas de captación. No sé por qué y ahora va a haber un vacío. Pero espero que el COE y el Consejo Superior de Deportes le den todo su apoyo porque si Madrid sale elegida para 2016 tendrán que trabajar con buenos técnicos», argumentó.

«Creo que merecía esto y lo dudaba; y en el momento en el que tenía que estar he estado y muy bien. El público ha estado muy bien a pesar de que he quitado uno de los puestos a la competidora china».

«He aprendido a conocerme y a saber las personas que quiero que estén a lo largo de toda mi vida», concluyó Cid, que piensa celebrar el éxito «con una buena cena con la gente que ha venido a verme y las compañeras del conjunto a las que les dediqué el ejercicio de aro».

## VELA

**El barco croata, con tripulación danesa.**

# EL TAS RECHAZA LOS RECURSOS Y DA EL ORO A LOS DANESES

**EFE** / PEKÍN

El Tribunal de Arbitraje Deportivo (TAS) rechazó ayer los recursos presentados por los Comités Olímpicos Español e Italiano y confirmó la medalla de oro para los daneses Jonas Warrer y Martin Kirketerp Ibsen en la clase 49er.

El COE y el CONI habían presentado, de forma conjunta, una nueva reclamación contra la decisión de la Federación Internacional de mantener el primer puesto del podio para la embarcación escandinava, pese a que ésta disputó la 'Medal Race' con el barco croata tras romper el mástil y la vela mayor del suyo.

De este modo, los daneses lograron acabar séptimos y arrebataron el oro a Iker Martínez y Xabi Fernández, que se impusieron en la última regata y aspiraban a renovar su entorchado olímpico de hace cuatro años.

Tras la prueba, los españoles presentaron sobre el campo de regatas una queja contra la actuación de Ibsen y Warrer, pero el jurado de la ISAF, un día después, dictaminó a favor de los nórdicos, considerando que no habían obtenido «ventaja» con su cambio y que, además, no contaron con tiempo efectivo para poder reparar el mástil de su 'vehículo'.

Sin embargo, la Federación Española y el COE no se conformaron con este veredicto y, junto con el organismo transalpino, que buscaba el bronce para Gianfranco y Pietro Sibello, volvieron a apelar de forma infructuosa, por lo que ambos organismos decidieron recurrir al TAS.

**SIETE HORAS.** El jurado, que tuvo que retrasar su audiencia del viernes al sábado a petición del Comité Olímpico danés, estuvo reunido por espacio de más de siete horas, escuchando a todas las partes implicadas, pero finalmente no cambió ninguna decisión e informó que publicará los motivos de su decisión antes de que finalicen los Juegos Olímpicos.

De este modo, se mantiene por tercera ocasión el veredicto emitido en primer lugar por la ISAF por lo que los españoles Iker Martínez y Xabi Fernández se quedan con la plata, y los italianos Gianfranco y Pietro Sibello con el cuarto lugar.

## ATLETISMO

# BEKELE FIRMA EL DOBLETE

El etíope conquista el **oro** olímpico en los 5.000 metros, tras el conseguido en el **10.000**

**AGENCIAS** / PEKÍN

El etíope Kenenisa Bekele agrandó aún más su leyenda firmando el doblete en Pekín al conseguir la victoria en los 5.000 metros, tras su anterior triunfo en el 10.000.

Y es que la jornada estaba destinada a que el africano ascendiese un escalón más firmando un doblete que le permite emular al checo Emil Zatopek (Helsinki), al finlandés Lasse Viren (Melbourne) y al etíope Miruts Yifter (Moscú), con los oros en 5.000 y 10.000 en unos Juegos Olímpicos.

Bekele hizo lo que quiso. A su gusto, sabiendo que la prueba estaba controlada, no atacó hasta la última vuelta, en la que dejó en la estacada a sus rivales keniatas Eliud Kipchoge (13:02.80) y Edwin Cheruiyot (13:06.22).

El africano dejó claro que con él sobre la pista, la medalla por la que deberán luchar el resto de sus adversarios es la de plata. Su superioridad tan manifiesta le ha permitido también llevar a su país a repetir un doblete tras la victoria de Turinesh Dibaba, en la categoría femenina, que también conquistó el doblete.

De este modo, Etiopía suma cuatro títulos olímpicos que refrendan la enorme superioridad en las pruebas de fondo. El propio Bekele, que también logró el récord olímpico, se saca además una 'espina' al conquistar una doble victoria que se le resistió en Atenas, cuando, al oro en los 10 kilómetros, solo pudo acompañar con la plata del 5.000.

Además, en salto de altura, la belga Tia Hellebaut frenó la racha de la croata Blanka Vlasic para conquistar el oro con 2,05 metros en su primer intento, registro que la balcánica solo pudo igualar en su segunda oportunidad.

Además, destacó el poderío africano en los 800 metros gracias al triunfo del keniata Wilfred Bungei. Superó en el sprint al sudanés Ismail Ahmed, plata, y su compatriota Alfred Yego, bronce.

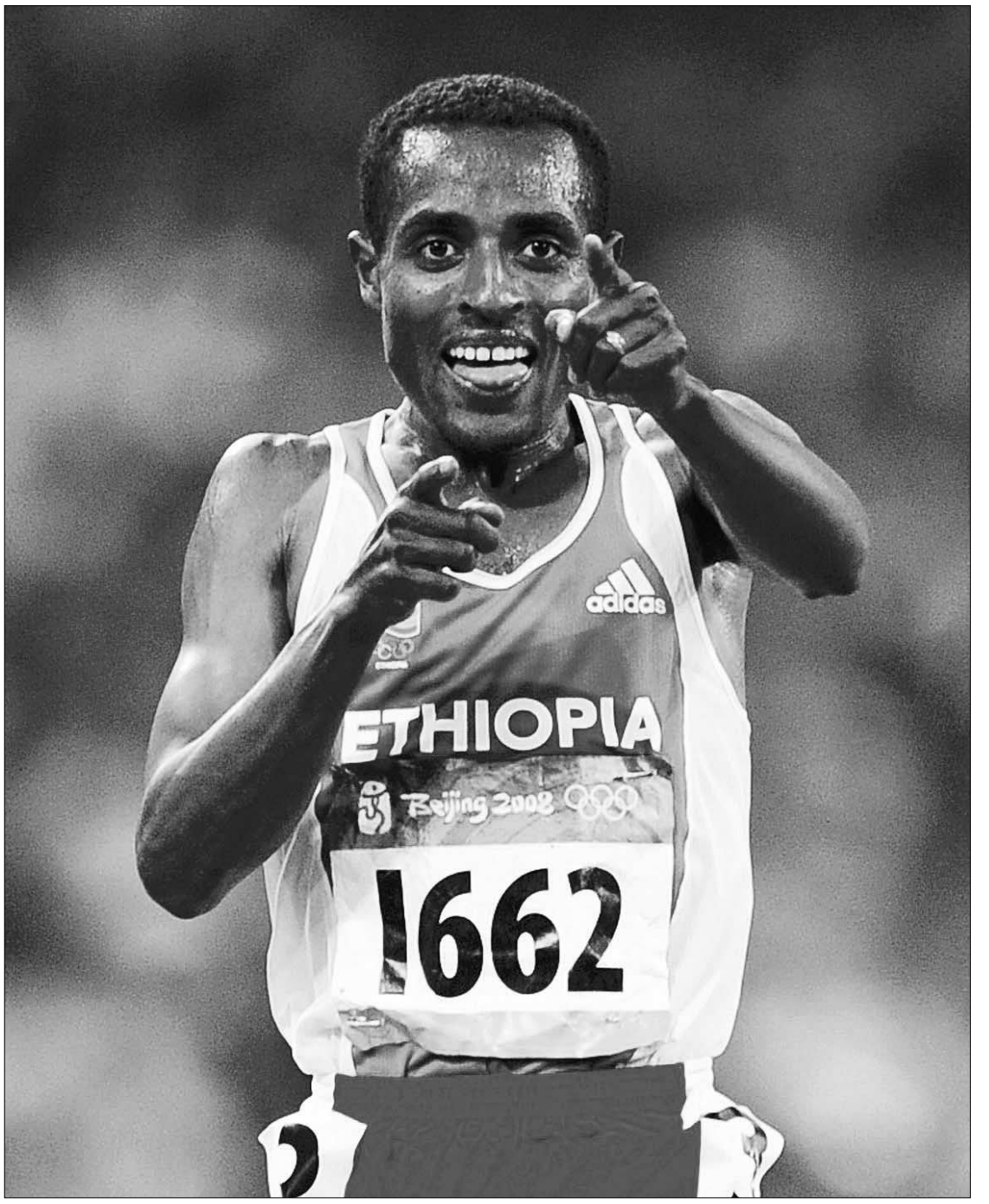


**Bekele festeja su triunfo en el 5.000, y tras haber logrado el título en los 10.000 metros.** / D. MARTINEZ (REUTERS)

Por último, en cuanto al relevo 4x400 se refiere, Estados Unidos se sacó la espina y se apuntó el título tanto en la disciplina masculina como en la femenina.

El masculino, con Lashawn Merritt, Angelo Taylor, David Neville y Jeremy Wariner atrapó el oro pulverizando (2:55.39) la actual plusmarca olímpica. El de chicas, con Mary Wineberg, Allyson Felix, Monique Henderson y Sanya Richards también hizo lo propio. Por delante de Rusia, plata, y Jamaica, bronce.

# ESPAÑA SE QUEDA SIN PREMIO EN OTRA JORNADA FATÍDICA

**AGENCIAS** / PEKÍN

La tarraconense Natalia Rodríguez y la cántabra Iris Fuentes-Pila se convirtieron ayer en las dos primeras atletas españolas femeninas que consiguen un diploma en pruebas de pista al clasificarse sexta y octava, respectivamente, en la final olímpica del 1.500.

En una carrera ganada por la keniana Nancy Jebet Langat, Rodríguez, muy corta de preparación tras su maternidad, cedió en la recta final cuando había progresado hasta el cuarto puesto y terminó sexta con 4:03.19.

Fuentes-Pila, campeona de España, sacó su fuerza terminal para abandonar las posiciones retrasadas que ocupó durante casi toda la prueba, y progresó hasta el octavo puesto con 4:04.86.

Mientras tanto, Ruth Beitia agotó las opciones de medalla españolas en la penúltima jornada al clasificarse séptima en la final de altura con una marca de 1,96.

El listón en 1,99 resultó una barrera insuperable para la plusmarquista nacional, que hasta ese punto no había fallado un solo salto en 1,85, 1,89, 1,93 y 1,96.

La cántabra aspiraba a conseguir en Pekín su primer gran éxito mundial al aire libre. Con 29 años, tiene un bronce en los mundiales en pista cubierta de Moscú 2006, el año pasado fue sexta en los mundiales de Osaka y en su anterior experiencia olímpica, Atenas, se quedó fuera de la final.

Jesús España, campeón de Europa de los 5.000 metros y séptimo en los mundiales de Osaka'07, reconoció, tras acabar decimocuarto, que se sentía «un poco frustrado» por no estar entre los primeros, pero «orgulloso» de correr con atletas de la categoría del etíope Kenenisa Bekele, al que calificó de «extraterrestre».

**Natalia Rodríguez.**

## CICLISMO

# LEJARRETA, OCTAVO EN LA PRUEBA DE 'MOUNTAIN BIKE'

**AGENCIAS** / PEKÍN

El 'biker' español Iñaki Lejarreta concluyó octavo y José Antonio Hermida, subcampeón olímpico en Atenas 2004, fue décimo en la prueba de 'mountain bike', disputada sobre 36 kilómetros, en la que el francés Julien Absalon revalidó el título de campeón olímpico de hace cuatro años y su compatriota Jean Christophe Peraud y el suizo Nino Schurter se colgaron la medalla de plata y bronce, respectivamente.

Mientras tanto, Margarina Fullana, la única representante femenina, se retiró tras haberse disputado tres vueltas del recorrido y cuando cedía casi cuatro minutos sobre la líder de la prueba, la alemana Sabine Spitz.

La germana, subcampeona del mundo se llevó el oro por delante de la polaca Maja Wloszczowska y de la rusa Irina Kalentyeva, que le arrebató el bronce a la canadiense Catherine Pendrel por nueve segundos.

Por otro lado, Joan Llaneras, campeón olímpico por puntos en Pekín y subcampeón en madison junto a Toni Tauler, será el abanderado español hoy en la ceremonia de clausura de los Juegos de Pekín, según informó el Comité Olímpico Español.

## TAEKWONDO

# ROSANA SIMÓN Y JON GARCÍA, SIN OPCIONES EN LA REPESCA

**AGENCIAS** / PEKÍN

La taekwondista española Rosana Simón cayó eliminada en la categoría de +67 kilos de los Juegos Olímpicos después de que la sueca Karolina Kedzierska perdiese en cuartos de final ante la mexicana María del Rosario Espinoza, actual campeona del mundo.

La joven canaria de 19 años había perdido su primer combate por un ajustado 5-4 ante la campeona de Europa y necesitaba que ésta llegase a la final para optar al bronce desde la repesca.

Por su parte, Jon García también dijo adiós en la modalidad de +80 kilos, después de que el uzbeco Akmal Irgashev perdiese en cuartos de final ante el coreano Dongmin Cha.

El vasco, que realizó un espectacular tercer asalto, había perdido su primer combate por un ajustado 11-10 frente al deportista uzbeko, y necesitaba que su verdugo llegase a la final para optar al bronce desde la repesca.

«El deporte es así. A veces se gana y a veces se pierde. Me la he jugado a la contra y he perdido, pero son cosas que pasan».

## FÚTBOL

# LA ALBICELESTE CUMPLE LOS PRONÓSTICOS

Argentina, con Messi y Agüero discretos, **revalida** su título tras batir a Nigeria con un tanto de Ángel di María

| ARGENTINA | NIGERIA |
|---|---|
| 1 | 0 |

**ARGENTINA:** Sergio Romero, Ezequiel Garay, Luciano Monzón, Pablo Zabaleta, Nicolás Pareja, Fernando Gago, Juan Román Riquelme, Ángel di María (Banega, min. 88), Javier Mascherano, Lionel Messi (Lavezzi, min. 91) y Sergio Agüero (Sosa, min. 78).
**NIGERIA:** Vanzenkin, Okonkwo, Apam, Adeleye, Adefemi, Kaita, Isaac (Ekpo, min. 69), Ajilore, Obinna, Okorow (Anichebe, min. 63) y Odewige.

**ÁRBITRO**
Viktor Kassai (Hungría). Amonestó a Obinna, Di María y Riquelme.

**GOL**
**1-0**: min. 57. Di María.

**La alegría se desató en los jugadores argentinos cuando recogieron su medalla de oro.** / CEZARO DE LUCA (EFE)

**E. PRESS** / PEKÍN
Argentina confirmó ayer los pronósticos y revalidó su corona olímpica en fútbol en los Juegos de Pekín, después de derrotar por un ajustado 1-0 a Nigeria, que pagó caro un despiste en un duelo parco en ocasiones y de poca aparición de las estrellas albicelestes.

Ni Leo Messi ni el 'Kun' Agüero fueron protagonistas, y el papel principal fue para Ángel di María, autor del gol decisivo tras un tremendo desajuste defensivo de las 'Águilas Negras'.

El centrocampista del Benfica portugués superó con un sutil toque la desesperada salida de Vanzenkin, después de un pase en profundidad de Messi que no encontró oposición.

El tanto significó la sentencia a un choque sin excesivo brillo, donde la mayor calidad de los de Sergio Batista no se pudo imponer ante el físico africano. El extremo calor y el estado del terreno de juego mermaron los regates de Messi y dejaron sin espacios a Agüero.

Los sudamericanos, que sumaron su duodécimo choque consecutivo ganado en la competición, quisieron imponer su ritmo desde el principio, pero, con su talento anulado, los nigerianos pudieron irse metiendo poco a poco en el compromiso. De hecho, el último cuarto de hora del primer acto fue claramente suyo.

El panorama cambió ligeramente en la segunda mitad. La albiceleste empezó con una marcha más y Agüero y Messi estuvieron cerca de la diana, que llegó finalmente por medio de Di María.

Con el gol, la campeona dio un paso atrás y cedió la iniciativa a los adversarios, que crearon peligro en varias ocasiones. Anichebe tuvo la oportunidad más clara, pero su remate se encontró con el portero rival, y el triunfo fue a parar a Argentina en un partido que vivió dos parones inéditos.

El calor y la humedad pasaron una enorme factura a los futbolistas y, por ello, el colegiado húngaro Viktor Kassai decidió, tanto en la primera como en la segunda parte, detener el juego para que los contendientes se hidratasen. Las duras condiciones provocaron incluso que Di María sufriese un desfallecimiento sin consecuencias al borde del pitido final.

SUPERCOPA DE ESPAÑA

# Juicio a Robinho

## El partido contra el Valencia mostrará la reacción del Bernabéu a la 'espantada' del brasileño

**EFE** / MADRID

La afición del Bernabéu juzgará a Robinho en la vuelta de la Supercopa, tras sus declaraciones pidiendo que le dejen marcharse al Chelsea, con el primer título de la temporada en juego y la obligación de remontar el 3-2 de la ida a favor del Valencia.

Tras la explosión de la 'bomba', los hinchas dictarán sentencia. El brasileño estará en el centro de la diana. El lugar donde él mismo se ha ubicado tras afirmar abiertamente que siente el fin de un ciclo y que su mente está en el Chelsea.

Robinho no quiere volver a vestirse de blanco, pero no se lo ha pedido a Schuster. El técnico, después de una reunión con Mijatovic en la que conoció la opinión del club, le convoca para el duelo y hasta reconoce que jugará. Aún no tiene decidido si de titular, unos minutos o simplemente calentará en la banda, pero a buen seguro la afición blanca tendrá la oportunidad de mostrarle su sentir.

Con el club trabajando en la contratación de un jugador a pocos días del cierre del mercado, el partido de vuelta de la Supercopa no llega en el mejor momento para un Real Madrid que quiere evitar iniciar la temporada como lo hizo hace justo un año. En aquel entonces, el Sevilla se paseó en el Bernabéu (3-5), y el vestuario asegura haber aprendido de los errores cometidos en Mestalla en la ida.

Schuster recupera a jugadores importantes en su defensa. Regresa Pepe al centro de la zaga, tras cumplir sanción, y Sergio Ramos lo hace al lateral derecho. De medio campo hacia adelante las ideas están claras y tampoco tiene más.

Sobre Raúl y Van Nistelrooy recaerá el peso del gol, con tan solo Higuaín en el banco. Con Saviola en el dique seco, queda clara la necesidad por fichar un ariete. No estarán ante el Valencia los lesionados Salgado, Metzelder, Sneijder y Saviola. Tampoco Cannavaro, que apura su recuperación, y Gago, que acaba de ganar la medalla de oro con Argentina en Pekín.

Mientras, el Valencia viaja con la intención de ratificar la buena imagen causada en el encuentro de ida y demostrar que el equipo de esta temporada nada va a tener que ver con el de la pasada.

Para ello, en el entorno del bloque 'ché' existe el convencimiento de que va a ser necesario marcar en el feudo blanco, puesto que los dos goles logrados por el Real Madrid en Mestalla dan ventaja a su rival en las hipotéticas derrotas mínimas por 2-1 y 1-0.

El cuadro cuenta con la baja de Marchena, que ya no jugó en la ida por lesión, y con la duda del portero alemán Timo Hildebrand, que no se encuentra al cien por cien.

Para esta eliminatoria, así como para el inicio de la Liga, la apuesta de Emery pasa por el bloque de la pasada campaña y con la presencia de varios jugadores campeones en los primeros años de la década.

**El 'carioca' será el principal protagonista del duelo frente al Valencia.** / EFE

Con Baraja y Albelda en el eje de la línea media y Villa y Silva como bazas en el juego ofensivo, el Valencia tratará de imponer su ritmo para obtener un título que no consigue desde 1999.

El Bernabéu presentará una buena entrada, pese a estar aún en agosto. Robinho será el principal protagonista y el morbo lo pondrá Villa, jugador que está en el punto de mira del Real Madrid.

ALINEACIONES PROBABLES

**Real Madrid:** Iker Casillas; Sergio Ramos, Pepe, Heinze, Torres; Guti, Diarra, Van der Vaart; Raúl, Van Nisterlrooy y Arjen Robben.

**Valencia:** Hildebrand; Miguel, Albiol, Alexis, Moretti; Joaquín, Baraja, Albelda, Mata; Silva y Villa.

**Árbitro, estadio y hora:** Iturralde González (C. Vasco). Santiago Bernabéu. 22,00 horas (Telecinco).

|TIEMPO MUERTO|

DIEGO IZCO

*Periodista*

# *Legítimo*

La legitimidad de un club respecto a un jugador empieza y termina en cómo ha llegado dicho jugador a dicho club. El derecho a pataleta ante una ingerencia externa -intento de fichaje- es, por tanto, directamente proporcional a dicha legitimidad. Y la magnitud del sonido de dicha pataleta es muy divertida cuando la protagoniza un equipo grande.

Abandono la retórica de la teoría para poner un ejemplo práctico con el siguiente enunciado: qué bien nos lo estamos pasando viendo cómo lloran Manchester o Madrid cuando les tocan el magro, cuando llega (o pretende llegar) uno de fuera a pescar en su vestuario.

Punto uno, en orden inverso: la magnitud del sonido de la pataleta. La cantidad de portadas que nos han regalado con los caretos de Cristiano Ronaldo y de Robinho daría para empapelar el edificio Chrysler. El aficionado desea que empiece la Liga ya no por 'mono' de fútbol, sino para que terminen de una maldita vez las especulaciones de primera página.

Punto dos: el derecho a pataleta. Por supuesto que, cuando te parece que tienes todo planificado, sienta como un tirón de patillas que llegue alguien con un talonario dorado y le ponga a escuchar cantos de sirena a uno de tus chicos, de tus piedras angulares. Pero aquí llega, para dar y quitar razones, el punto tres: la legitimidad.

Si tú has arropado al chico, lo has cuidado, les has dado de mamar las leches de tu cantera, le has dado la oportunidad de asomarse a la elite, lo has encumbrado, convertido en estrella y en cromo favorito de la chavalería, tu derecho a estar enfadado es legítimo. Pero si te cabreas, Pedja, porque el Chelsea quiere quitarte a Robinho tal y como tú se lo quitaste al Santos, o si le mosquea, Sir Alex, que el Real Madrid quiera llevarse a Ronaldo tal y como usted -o sea, tirando de billetes- se lo llevó de Lisboa, ya pueden quejarse bien alto: resulta ridículo, pero muy divertido. ■

PRIMERA DIVISIÓN

# Laporta pone su cargo a disposición de los socios

**EFE** / BARCELONA

Mes y medio después de que 23.870 socios votaran en contra de la continuidad de Joan Laporta como presidente del Barcelona, el máximo mandatario de la entidad pondrá hoy su cargo a disposición de la asamblea general de compromisarios.

La reunión, integrada por poco más de 3.000 socios de entre los que la mayoría son elegidos por sorteo, decidirá si el presidente merece o no seguir hasta agotar su mandato en junio de 2010.

Así lo quiso el propio Joan Laporta tras lograr una victoria legal pero una derrota moral el pasado 6 de julio, cuando el 60,6% de los socios que participaron en la moción de censura contra el presidente votaron a favor de la misma.

La iniciativa, que necesitaba el respaldo de un 66,6 por ciento de los socios que acudieron a las urnas para salir adelante, no prosperó, pero parte de la cúpula directiva entendió que, tras los malos resultados, no estaba moralmente legitimada para seguir.

Ocho de ellos, entre ellos tres vicepresidentes dimitieron entonces, pero Laporta optó por ponerse en manos de la asamblea, en lo que paradójicamente calificó como «un ejercicio de responsabilidad y coherencia».

El abogado articulará su habitual discurso lleno de optimismo y hará un nuevo llamamiento a la unidad, mientras que también se presentará el brillante balance económico del último ejercicio: 308,8 millones de ingresos y un superávit de 16,1.

**PARCELA DEPORTIVA.** Más difícil lo tendrá Txiki Begiristain para explicar cómo, en los dos últimos años, se ha dilapidado la herencia de dos Ligas y una 'Champions' con una gestión nefasta de un vestuario repleto de estrellas.

El vasco intentará justificar lo difícilmente justificable antes de ligar su discurso al nuevo proyecto que Josep Guardiola lidera desde el banquillo y que, en estas primera semanas, ha ofrecido un aspecto inmejorable.

Ese proyecto deportivo que ha vuelto a ilusionar al barcelonismo mantendrá casi con toda probabilidad en el cargo a Laporta, que ya ha sustituido a los directivos dimisionarios por otros de perfil más bajo que precisamente tendrán que ser ratificados por los asistentes.

49 días después, la tormenta ocasionada por la moción que trajo consigo la dimisión de casi la mitad de la junta ya ha pasado, el balón ya ha empezado a rodar y las aguas han vuelto a su cauce.

# Sólo tienes que poner la comida.

## El Adelantado te ofrece los *cubiertos para trinchar* tus platos.

Cuchillo de cocina, aprox. 32 cm, hoja 8

Tenedor para asado aprox. 30 cm largo

Tijeras para trinchar aves con hueco para cortar los huesos

Por sólo **11,99 €** lote cubiertos trinchar

**DESCUENTO DIRECTO** Presentando este cupón
6 euros de descuento
lote cubiertos **11,99 €**
Precio sin cupón: 17,99 euros

Consigue con El Adelantado desde el lunes 11 de agosto, unos prácticos cubiertos para trinchar alimentos: cuchillo de cocina, tenedor para asado y tijeras para trinchar.
Acero inoxidable ◆ Superficie de corte satinada
Apto para lavavajillas
Mangos de plástico POM con 3 remaches de acero inoxidable

Tfno. información suscriptores: 921 437261
de lunes a viernes, de 9,00 a 14,00 y de 17,00 a 19,00 h.
Plazo de recogida: del lunes 11 de agosto al viernes 12 de septiembre de 2008.
Dirección recogida: C/ Morillo, 7. 40002 Segovia
Promoción válida hasta fin de existencias.

EL ADELANTADO DE SEGOVIA
*El diario de los segovianos*

**AUTOMOVILISMO** | **GRAN PREMIO DE EUROPA**

**Fernando Alonso terminó más atrás de lo que se esperaba en la parrilla.** / HEINO KALIS (REUTERS)

# Decepción en Valencia

## Fernando Alonso ni siquiera accede a la Q3 y saldrá duodécimo, con Massa en la 'pole'

**EP** / VALENCIA

El piloto brasileño de Ferrari Felipe Massa logró ayer la 'pole position' en el Gran Premio de Europa, que se disputa hoy en Valencia, con una mejor vuelta de 1:38.989, por delante del McLaren de Hamilton (1:39.199) y del BMW-Sauber de Kubica (1:39.392). Fernando Alonso desencantó a la hinchada y acabó duodécimo.

Los monoplazas de la escudería italiana fueron los grandes protagonistas de la jornada, ya que Kimi Raikkonen concluyó cuarto con 1:39.448. El 'carioca' y el finlandés comandaron la sesión clasificatoria hasta que apareció Hamilton en la última vuelta y se coló como segundo.

El que a punto estuvo de dar la gran sorpresa fue Kubica. El polaco, que terminó en la primera posición los entrenamientos libres de la mañana, demostró que se ha adaptado muy bien al nuevo trazado urbano y que ha dado con la puesta a punto correcta del coche.

Los mejores tiempos se consiguieron en la Q2, cuando los bólidos iban más ligeros de gasolina. Ahí fue el Toro Rosso de Vettel el que marcó el crono más destacado, con un estratosférico 1:37.842. Tan solo cuatro participantes más bajaron de 1:38: Massa, Hamilton, Trulli y Heidfeld.

En la Q3, los equipos ya tuvieron que pensar en la estrategia de carrera, y los tiempos volvieron a subir al llevar más carga de combustible. Los Ferrari y los McLaren estuvieron en cabeza acompañados de Kubica, que parece haber recuperado el pulso para los BMW, después de haber bajado un tanto su rendimiento últimamente. En cuanto a Vettel, continuó progresando y se hizo con su mejor puesto en la parrilla, el sexto, en lo que va de temporada.

Por su parte, el piloto español de Renault Fernando Alonso quedó eliminado en la Q2, después de acabar con un registro más destacado de 1:38.435. Así, partirá desde la duodécima plaza en la prueba de hoy.

El asturiano se la jugó en la última vuelta, porque se veía fuera, y en la entrada al Grao se fue por encima de un piano, que le obligó a perder las centésimas necesarias para meterse entre los 10 primeros de la tabla.

En definitiva, comenzará desde un lugar muy retrasado, algo que no se esperaba. De hecho, en la Q2 ni siquiera superó el tiempo cosechado en la Q1.

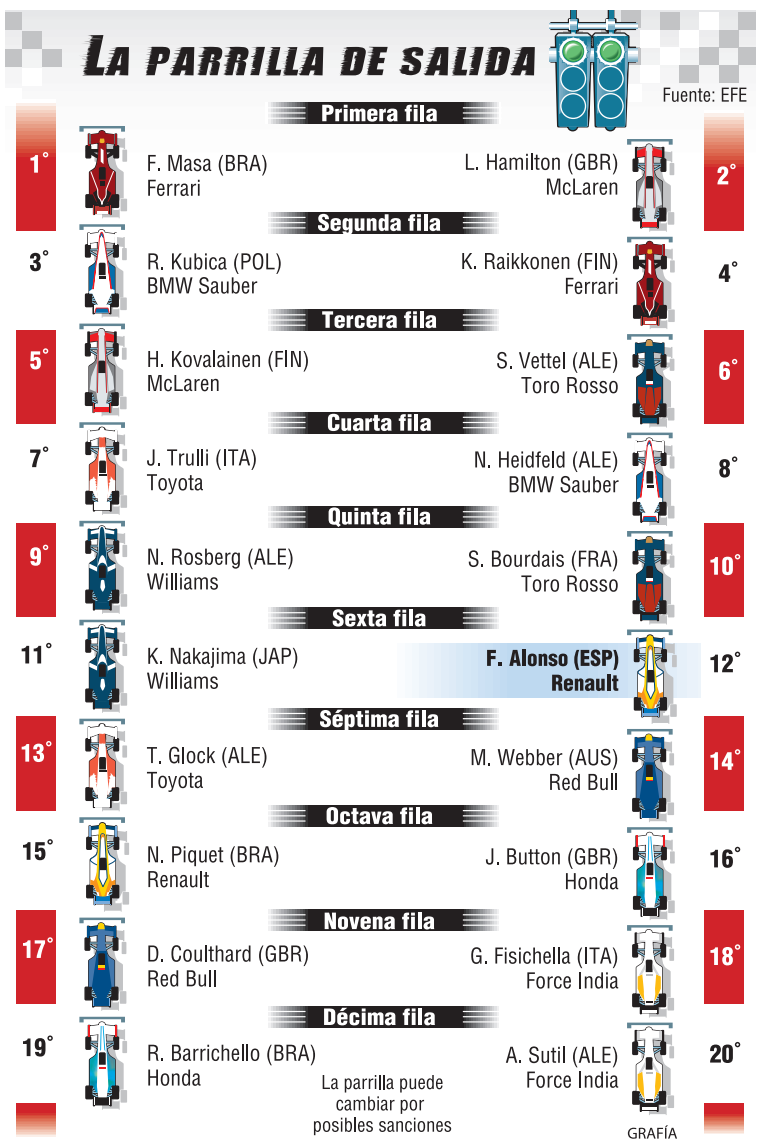


**LAS DECLARACIONES**

**▶FERNANDO ALONSO**

«He ido al límite, pero no ha podido ser»

**Fernando Alonso (Renault) lamentó no haber podido pasar de la Q2, lo que sin duda constituyó una gran decepción para sus seguidores, que se desplazaron en masa a Valencia. «A veces te van bien las cosas y otras no. Nos hemos quedado fuera por tan solo algunas milésimas. He ido durante todo el tiempo al límite, pero no ha podido ser». De cualquier modo, el asturiano no buscó excusas. «No había más que sacar, hemos ido demasiado justos. El objetivo siempre es intentar pasar a la Q3 y en esta ocasión no lo hemos conseguido. Los demás iban más rápido que nosotros, simplemente». No obstante, apuntó que «salir desde una posición tan retrasada tiene una ventaja, y es que podremos elegir la estrategia que queramos y nos arriesgaremos. Igual de esta forma nos va mejor, ya que si sale un coche de seguridad o si ocurre otra cosa nos puede favorecer. A ver si sacamos provecho de algo».**

**TENIS**

# Rafa Nadal se medirá al alemán Phau en Nueva York

**AGENCIAS** / NUEVA YORK

El español Rafa Nadal comenzará su participación en el Abierto de los Estados Unidos, cuarto y último 'grande' de la temporada y que dará comienzo mañana, ante el alemán Bjorn Phau.

El número uno del mundo partirá como gran favorito ante un rival que ha conseguido uno de los billetes tras pasar la fase previa y que nunca ha jugado contra el balear.

Phau, de 28 años, ocupa actualmente el puesto 136 en el ranking de la ATP, aunque llegó a ser el 59 en junio del año 2006. Es habitual de los 'challengers' y el año pasado cayó en la primera ronda de Flushing Meadows precisamente ante otro español, Carlos Moyá, por 6-1, 6-2, 6-4.

Por otro lado, el manacorí ha cautivado a la prensa norteamericana, después de posar sin camiseta para la publicación *New York*, uno de los referentes culturales y de ocio en Estados Unidos.

En el artículo, califican el atuendo deportivo del español como «el 'look' más original», comparan su «estilo pirata» con el de Federer, y señalan que «no tienen nada que ver», pues es «la delicadeza del suizo contra la fuerza y pasión del mallorquín».

**CICLISMO**

# Contador coge ritmo en la Clásica a los Puertos

**EFE** / MADRID

Alberto Contador, ganador del Tour'07 y del Giro'08, será la principal atracción en la XXX edición de la Clásica a los Puertos, prueba que tendrá lugar hoy y donde el jefe del Astana probará sus fuerzas para la Vuelta a España.

Aunque el de Pinto no asiste a la prueba con la idea de ganar, admite que le hace ilusión participar por segunda vez en esta carrera que constará de 146 kilómetros y se disputará en un circuito que incluye un total de seis dificultades: el Puerto de Navacerrada (1a), El León (2a) y cuatro ascensos al Alto de la Serranilla (3a).

El madrileño tratará de demostrar su mejoría de forma respecto a los Juegos Olímpicos, en los que alcanzó la cuarta plaza en la contrarreloj. «Estoy muchísimo mejor que entonces, porque he ido mejorando poco a poco, me he recuperado del cambio horario y tengo cada vez mejores sensaciones en los entrenamientos».

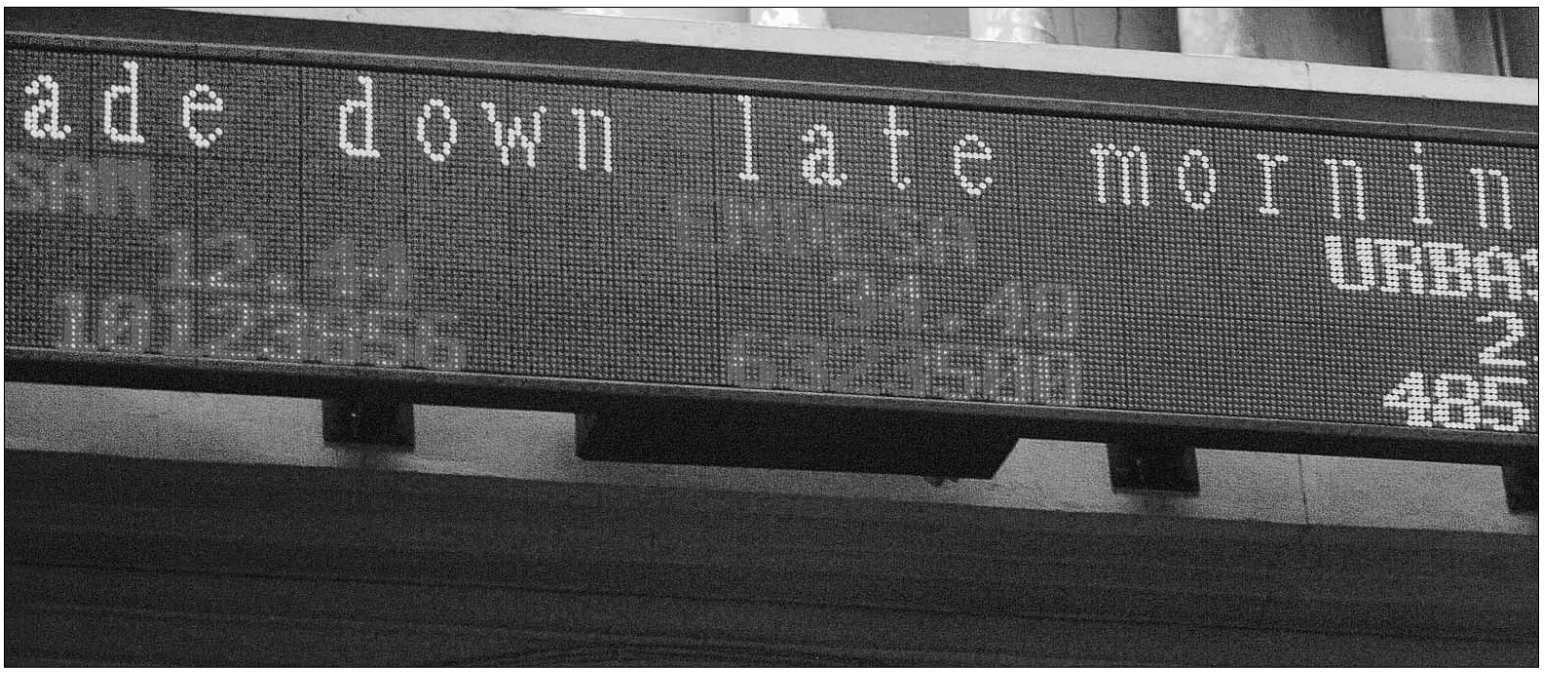


La marejada que ha vivido el sector de la energía durante los meses anteriores al verano se ha traducido en numerosos 'terremotos' en la Bolsa. / EFE

# Follón eléctrico

## Las turbulencias en Gas Natural, Fenosa, Endesa e Iberdrola están lejos de acabar

• La clara intención de las compañías energéticas por hacerse con el poder absoluto del sector ha derivado en importantes enfrentamientos en los últimos tiempos.

**FAX PRESS (I. CHINARRO)** / MADRID

El proceso de liberalización de los precios de la electricidad que ha puesto en marcha el Gobierno, la dependencia energética española y el propio carácter cuasimonopolístico del mercado patrio conforman un cóctel que es capaz de *electrocutar* a cualquiera, pero que también puede hacer muy rica a la empresa que consiga dominarlo. De ahí que los últimos meses del pasado curso y, a buen seguro, toda la temporada que viene, la pugna por controlar el sector de la luz sacudirá con fuerza los mercados.

El movimiento más reciente consistió en la compra de Unión Fenosa por parte de Gas Natural. Tras la frustrada unión con Iberdrola y la malograda OPA sobre Endesa, la gasista volvía a echar un órdago para convertirse en un operador relevante. El consejo de administración de la gasista dio *luz verde a* la oferta por el 45,3% de Unión Fenosa en manos de ACS a18,33 euros por acción, lo que suponía valorar el paquete en 7.588 millones de euros y el total de la eléctrica gallega en 16.757 millones.

El 17 de julio, la constructora de Florentino Pérez admitió que estudiaba vender su parte en Fenosa para «concentrar sus esfuerzos» en consolidar su participación en Iberdrola, donde ostenta el 12,4% del capital -ACS entró en Unión Fenosa en 2005 y se embolsará unas plusvalías de 2.800 millones con la venta de su porción-.

Dicho acuerdo con Gas Natural, que cuenta con las simpatías del Gobierno, cierra las puertas a Suez, que controla el 11,3% de la empresa catalana, y que habría renunciado a realizar una oferta hostil.

Esta situación deja el camino libre al ex presidente del Real Madrid para incrementar su posición en Iberdrola, sobre la que también han llovido las especulaciones estos meses, después de que Pérez afirmara en mayo que se apartaba de la lucha por unir la eléctrica a la gasista y formar así el ansiado *campeón nacional* que pretendía Zapatero.

Finalmente, la unión de Fenosa con Gas Natural convierte a la empresa de Gabarró en la tercera energética nacional y la coloca «dentro de la *Champions League* internacional», según anunció el directivo cuando explicó los pasos que dará la gasista para lanzar la OPA por el total de Unión Fenosa.

### ¿QUÉ PASA CON IBERDROLA?

Iberdrola es una empresa que también ha tenido muchos *novios* en los últimos tiempos. En primer lugar apareció EDF, que está participada por el Gobierno francés y que, tras los rumores de que compraría la participación de ACS para hacerse *de rebote* con Unión Fenosa, puso su punto de mira en la gran compañía española.

Ante sus intenciones de adquisición el presidente de Iberdrola, Ignacio Sánchez Galán, se cubrió las espaldas e hizo ver cómo cualquier intento de entrar en el accionariado sería visto como una *OPA hostil*. Galán proclamó que, aun así, no había nada cerrado y que estaría dispuesto a negociar, eso sí, a partir de 100.000 millones de euros, un precio muy superior al valor de la compañía en Bolsa.

El directivo tuvo también un mensaje directo para la firma francesa: «Que presente una oferta o calle». Finalmente, los galos optaron por esto último y, tras varios meses, no han vuelto a dar señales de vida. Ahora le toca mover ficha a Florentino Pérez , que está dispuesto a incrementar su participación gracias a los beneficios logrados con la venta de Fenosa.

Pero ésos no son los únicos movimientos en el sector. Después de dos años de batalla por hacerse con Endesa, con *triunfo* final para Enel y Acciona, la compañía española está sumida en una disputa entre sus dos máximos accionistas. Enel y Acciona se unieron con la mediación de los Gobiernos de Zapatero y Prodi para llevarse el *gato al agua* en Endesa, que estaba cerca de ser comprada por la alemana E.ON, operación que contaba con el beneplácito del PP y del presidente de la eléctrica, Manuel Pizarro. Al final, ambas se hicieron fuertes y dejaron a la teutona con la miel en los labios.

Pero la victoria de Berlusconi ha dado una vuelta de tuerca a la situación. Ahora, Enel no está cómoda. La presidencia de Endesa es un *caramelo* que Conti cedió a su colega Entrecanales cuando ambos alcanzaron un acuerdo en la primavera de 2007 para *opar* Endesa, a pesar de que tuviera mayoría (67% por 25%).

Con tales prolegómenos no es raro que hayan llegado los problemas. El primero se produjo al plantearse la separación de los activos eólicos para fusionarlos con los que tenía Acciona, tal como recogía el pacto. El acuerdo detalla que, a partir de 2012, Acciona puede obligar a Enel a comprarle el 25%, pero puede mantenerse así hasta 2017, y, si Enel rompe el contrato, tendrá que pagar más de 11.000 millones a Acciona.

De momento nada se sabe, y se espera un otoño con muchos movimientos. Las energéticas buscan el mejor lugar dentro de un sector que *echa chispas*. Y es que la crisis y, especialmente la subida del petróleo, le está afectando como a pocos.

### LOS RESULTADOS DE LAS ELÉCTRICAS (ENERO-JUNIO 2008)

| | |
|---|---|
| Beneficio neto conjunto | 8.833 millones euros |
| Variación beneficios mismo período 2007 | +200 % |
| Cifra de negocio conjunto | 26.247 millones euros |
| Variación volumen negocio conjunto | +46,8% |
| Beneficio bruto explotación (EBITDA) | 8.121 millones euros |
| Variación EBITDA mismo periodo 2007 | +17,61% |
| Producción | 172.164 GWh |
| Variación producción | +7,48% |

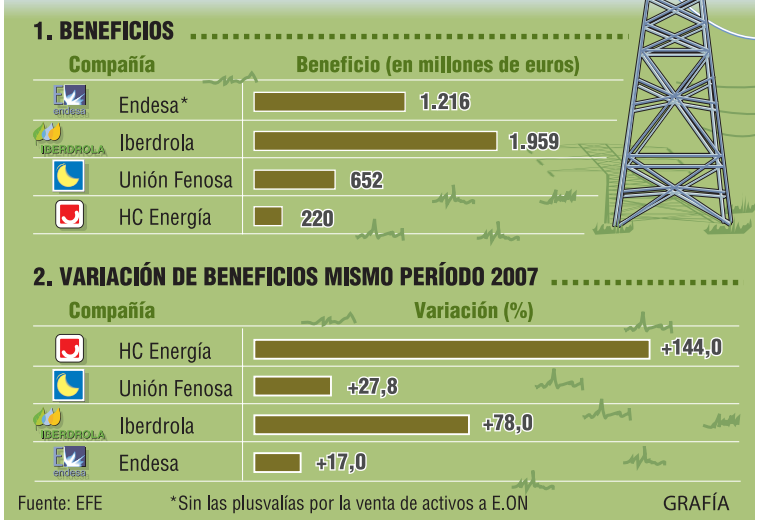


Fuente: EFE *Sin las plusvalías por la venta de activos a E.ON GRAFÍA

### LA CIFRA

**11.000**

son los millones de euros que Enel tendrá que pagar a Acciona si se niega a comprarle el 25% de su negocio. Lo abultado de la cifra augura un sonado divorcio en la pareja italo-española.

EL ANÁLISIS

## *¿Por qué baja el crudo y no la gasolina?*

**Mientras que todas y cada una de las subidas del petróleo se reflejaron puntualmente en las tarifas de las estaciones de servicio, con las rebajas de las últimas semanas no ha sido así.**

Después de meses de escalada, el precio del petróleo parece haber puesto freno a su particular carrera hacia una meta que hace apenas un mes nadie se atrevía a fijar. El barril de brent, de referencia en Europa, llegó a superar los 147 dólares el 11 de julio, y la frontera de los 150 dólares, e incluso la de los 200, estaban ya en boca de muchos de los *dirigentes del mundo*. Hace un año, el petróleo rondaba los 70 dólares y, desde octubre, la ascensión fue imparable... hasta julio. Este cambio de tendencia, como sucedió en la fase alcista no tiene muy claros motivos. Algunos analistas atribuyen esta rebaja a la recuperación del dólar frente al euro, al desplome del consumo y a las últimas estimaciones positivas de EEUU sobre sus reservas, aunque también la previsible estabilidad de los tipos ha tenido su efecto.

La escalada del crudo ha tenido su mayor reflejo en el coste de los carburantes, que se suma a la subida de los alimentos. No obstante, si las subidas fueron fiel y puntualmente reflejadas en el tablón de las tarifas, con los descensos no sucede lo mismo. Así, los precios después de impuestos de la gasolina y del gasóleo apenas han bajado un 5 por ciento desde los máximos.

Este desfase entre la caída del petróleo y la de los carburantes es precisamente lo que denuncian diversas asociaciones de consumidores. Desde Facua se pide a la Comisión Nacional de la Competencia (CNC) que investigue si las petroleras cumplen con la legalidad a la hora de fijar los precios, mientras que la OCU reclama al Gobierno que vigile a las compañías para que las caídas del crudo tengan su reflejo en los carburantes.

La realidad es que existe muy poca transparencia en la fijación de precios. El petróleo representa el 39 por ciento del precio final de la gasolina y el 48 por ciento en el gasóleo, y las petroleras no se cansan de repetir que la repercusión del crudo en las mangueras se da con, al menos, un mes de retardo. Ahí es donde aparece la sombra de la especulación. De hecho, según algunos analistas, un 60 por ciento del precio petrolero se explica por la especulación de grandes bancos y fondos de inversión.

## MAYORES SUBIDAS

| Valor | Cierre | %Semanal |
|---|---|---|
| Testa Inmuebles | 14,00 | 19,10 |
| Befesa | 25,85 | 10,73 |
| Ercros | 0,23 | 10,00 |
| Bradespar Pref. | 13,68 | 9,87 |
| Electrobras | 12,43 | 9,80 |
| Petrobras Pref. | 14,61 | 9,35 |
| Petrobras Or. | 17,99 | 9,07 |
| Vale Rio doce | 16,03 | 8,24 |
| Vale Do Río doce Ord. | 18,40 | 6,66 |
| Usiminas Pref | 22,91 | 6,60 |
| Usiminas Ord | 21,77 | 6,54 |
| Gerdau Pref. | 12,32 | 6,06 |
| Bradespar Ord. | 13,25 | 6,00 |
| Montebalito, S.A. | 8,52 | 4,37 |
| Grupo Modelo C | 33,81 | 4,22 |

## Comentario de la semana

**El Ibex-35 sube el 2,50 por ciento y cierra en 11.497,30 puntos**

El principal indicador del mercado español, el Ibex-35, aumentó 279,90 puntos, equivalentes al 2,50 por ciento, hasta 11.497,30 puntos. Entre los grandes valores del mercado, BBVA terminó la jornada con una subida del 3,72 por ciento; Santander, el 3,02 por ciento; Iberdrola, del 2,40 por ciento; Repsol, del 1,96 por ciento, y Telefónica, del 1,66 por ciento. Las principales caídas del Ibex-35 pertenecían a Telecinco, que cedía el 0,93 por ciento, seguida de Indra, con el 0,75 por ciento, y de Gas Natural, con el 0,55 por ciento.

Por contra, los mayores avances del selectivo estaban en manos de Sacyr Vallehermoso, que ganaba el 1,90 por ciento en la apertura, seguido de OHL, con el 1,35 por ciento, y de BME, que se recuperaba un 1,09 por ciento después del varapalo de la jornada anterior. En cuanto al mercado de divisas, el euro cotizaba esta mañana a 1,488 dólares. Sin referencias macroeconómicas de importancia para el día de hoy, los inversores escucharán con atención las palabras del presidente de la Reserva Federal de EEUU, Ben Bernanke, que acudirá hoy a un encuentro sobre la economía en la Reserva Federal de Kansas City

## MAYORES BAJADAS

| Valor | Cierre | %Semanal |
|---|---|---|
| Aguas Barna. | 16,50 | -14,26 |
| Santan. PtoRico | 6,87 | -14,11 |
| Grupo Elektra | 27,54 | -11,28 |
| Inbesós | 4,47 | -9,19 |
| Sare Holding B | 5,67 | -8,10 |
| Iberia | 1,91 | -7,58 |
| Prisa | 5,77 | -7,43 |
| Inypsa Inf. y Proy. S.A. | 3,08 | -7,37 |
| Sacyr-Valle | 12,10 | -7,02 |
| Inm.Colonial | 0,40 | -6,98 |
| Mecalux | 18,03 | -6,92 |
| Bolsas y Mercados Esp | 19,20 | -6,88 |
| Puleva Biotech | 1,51 | -6,75 |
| Sol Meliá | 5,69 | -6,69 |
| C. Portland | 39,06 | -6,40 |

## INDICES

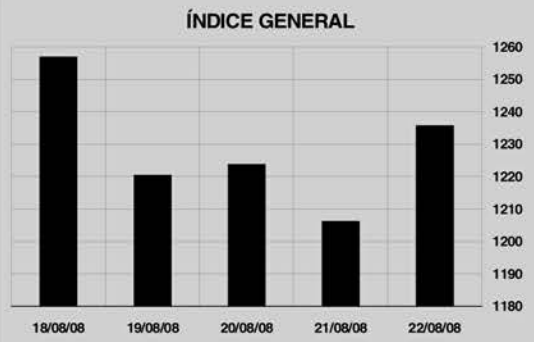


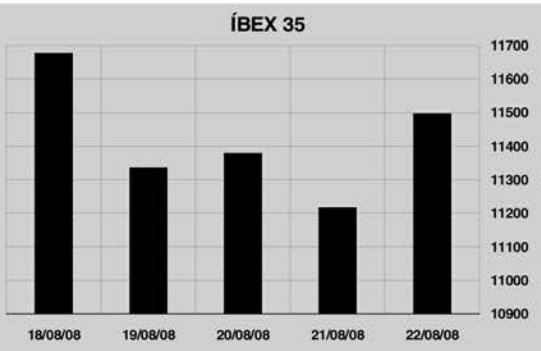


## CAMBIO FIJO DEL EURO

| | | | |
|---|---|---|---|
| Peseta | 166,386 | Franco luxemburgués | 40,3399 |
| Marco alemán | 1,95583 | Florín holandés | 2,20371 |
| Franco francés | 6,55957 | Chelín austriaco | 13,7603 |
| Franco belga | 40,3399 | Escudo | 200,482 |
| Libra irlandesa | 0,787564 | Marco finlandés | 5,94573 |
| Lira italiana | 1936,27 | | |

## BOLSAS INTERNACIONALES

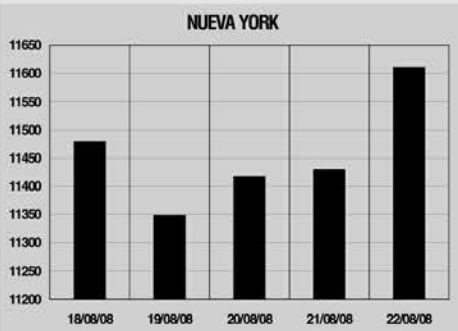


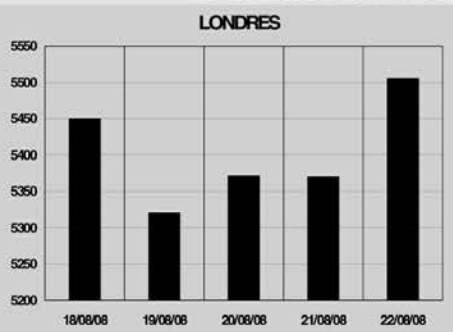


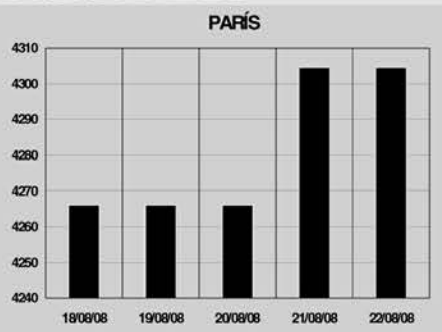


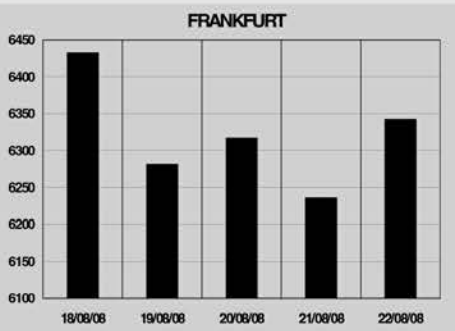


## MERCADO CONTINUO. EVOLUCION SEMANAL

| Valor | Último | R.Sem% |
|---|---|---|
| A. Domínguez | 12,53 | -3,17 |
| Abengoa | 16,67 | -0,12 |
| Abertis | 13,81 | -4,03 |
| Acciona | 134,85 | -0,59 |
| Acerinox | 13,14 | 0,46 |
| ACS | 30,20 | -4,49 |
| Afirma | 1,02 | 0,00 |
| Aguas Barna. | 16,30 | -14,26 |
| Aisa | 1,46 | 0,00 |
| Alba | 35,89 | -4,17 |
| América Móvil | 35,47 | 3,14 |
| Amper | 7,00 | -0,57 |
| Andalucía | 49,00 | 0,00 |
| Antena3 | 6,30 | -0,63 |
| Arac Celul B | 3,84 | -3,03 |
| Arcelor Mittal | 52,30 | -2,06 |
| Avanzit | 1,38 | -5,48 |
| Azkoyen | 5,29 | -1,67 |
| B. Rio Plata B | 1,60 | 0,00 |
| Banc Sabadell | 5,30 | -2,57 |
| Banco Bradesco | 12,68 | 0,40 |
| Banco de Chile | 29,12 | 3,34 |
| Banco Francés | 1,15 | -1,71 |
| Banco Pastor | 6,74 | -6,13 |
| Banesto | 9,20 | -3,46 |
| Bankinter | 6,84 | -0,29 |
| Barón de Ley | 42,00 | -0,21 |
| Bayer | 52,90 | -2,49 |
| BBVA | 11,14 | -4,46 |
| Befesa | 25,80 | 10,73 |
| Bodegas Riojanas | 8,70 | 2,35 |
| Bolsas y Mercados Esp | 19,89 | -6,88 |
| Bradespar Ord. | 13,25 | 6,00 |
| Bradespar Pref. | 13,69 | 9,87 |
| Brasken, S.A. | 5,03 | -4,19 |
| C. Occidente | 19,08 | 0,58 |
| C. Portland | 40,08 | -6,40 |
| CAF | 280,00 | -1,75 |
| Campofrío | 8,90 | 0,91 |
| Castilla | 11,21 | -5,00 |
| Cemig Preference | 15,23 | 2,70 |
| Cepsa | 70,25 | -0,07 |
| CIE Automotive | 5,88 | -1,67 |
| Cintra | 7,33 | -6,39 |

| Valor | Último | R.Sem% |
|---|---|---|
| Codere | 13,40 | 0,75 |
| Copel Pref.B | 12,25 | 1,32 |
| Corp. Dermoestética | 4,26 | -5,12 |
| Corp. UBS Int. | 4,90 | 0,00 |
| Corporación Geo | 2,08 | -3,26 |
| Criteria CaixaCorp | 3,45 | -1,71 |
| Cto. Balear | 12,02 | -4,98 |
| CVNE | 16,80 | 0,00 |
| D y S | 15,55 | -4,48 |
| Dinamia | 18,30 | -4,79 |
| Dogi Int. Fabrics S.A. | 0,60 | -4,76 |
| Duro Felguera | 6,08 | -0,16 |
| E.del Zinc | 1,52 | -2,56 |
| EADS | 15,00 | -4,40 |
| Ebro Puleva SA | 11,86 | -1,17 |
| Elecnor | 26,15 | 2,55 |
| Electrobras | 12,44 | 9,80 |
| Electrobras Pref. | 10,27 | 3,63 |
| Enagas S.A. | 17,07 | 0,95 |
| Ence | 5,13 | -4,11 |
| Endesa | 29,38 | 0,55 |
| Endesa Chile | 30,07 | -3,31 |
| Enersis | 11,83 | -4,60 |
| Ercros | 0,22 | 10,00 |
| Europac | 4,35 | -2,90 |
| Europistas | 3,40 | -1,73 |
| Faes Farma | 5,59 | -0,53 |
| FCC | 34,19 | -2,20 |
| Ferrovial | 33,36 | -5,25 |
| Fersa Ener. Renovables | 3,80 | 0,26 |
| Fluidra, S.A. | 3,50 | -1,69 |
| Funespaña | 4,65 | 0,43 |
| Galicia | 13,29 | 0,00 |
| Gamesa | 30,69 | 3,58 |
| Gas Natural | 31,22 | -2,98 |
| Gen. Alq. Maquinaria | 12,27 | -3,00 |
| Gerdau Pref. | 12,42 | 6,06 |
| Gral. Inversión | 1,89 | 0,00 |
| Grifols | 20,03 | 1,83 |
| Grupo Alfa A | 37,70 | -1,52 |
| Grupo Elektra | 26,11 | -11,28 |
| Grupo Iusacell | 6,50 | -3,13 |
| Grupo Modelo C | 34,05 | 4,22 |
| Guipuzcoano | 8,03 | 0,75 |

| Valor | Último | R.Sem% |
|---|---|---|
| Iberdrola | 8,12 | -0,98 |
| Iberdrola Renovables | 4,23 | 0,00 |
| Iberia | 1,95 | -7,58 |
| Iberpapel | 12,40 | 0,00 |
| Inbesós | 4,25 | -9,19 |
| Inditex | 31,05 | -2,66 |
| Indo Internac. | 1,84 | 2,22 |
| Indra | 17,32 | -3,02 |
| Inm.Colonial | 0,40 | -6,98 |
| Inmobiliaria del Sur, S.A. | 31,50 | 0,00 |
| Inypsa Inf. y Proy. S.A. | 3,14 | -7,37 |
| Itínere Infraestructuras | 3,40 | -1,73 |
| Jazztel | 0,19 | 0,00 |
| Laboratorios Almirall, S.A. | 14,01 | 1,74 |
| Levantina Obras | 9,00 | -0,99 |
| Lingotes | 3,91 | -3,93 |
| Mapfre | 3,25 | -2,40 |
| Martinsa-Fadesa, S.A. | 7,30 | 0,00 |
| Mecalux | 17,90 | -6,92 |
| Metrovacesa | 51,85 | 2,37 |
| Miquel y Costas | 9,90 | 1,64 |
| Montebalito, S.A. | 8,59 | 4,37 |
| Natra | 6,10 | 0,83 |
| Natracéutical S.A. | 0,70 | -2,78 |
| Net S. Comunicacao | 7,28 | -3,70 |
| NH Hoteles | 8,08 | -4,94 |
| Nicolás Correa | 6,02 | -0,50 |
| OHL | 18,71 | -2,04 |
| Parquesol | 17,78 | -0,61 |
| Paternina | 7,30 | -0,68 |
| Pescanova | 30,35 | -0,33 |
| Petrobras Or. | 18,04 | 9,07 |
| Petrobras Pref. | 14,74 | 9,35 |
| Popular | 7,01 | -4,88 |
| Prim, S.A. | 9,50 | 0,00 |
| Prisa | 5,98 | -7,43 |
| Prosegur | 27,12 | -0,48 |
| Puleva Biotech | 1,52 | -6,75 |
| Realia Business, S.A. | 3,14 | -4,27 |
| Red Eléctrica | 39,35 | 3,23 |
| Reno de Medicci | 0,27 | -3,57 |
| Renta 4 | 7,14 | -0,14 |
| Renta Corp R. Estate | 5,55 | 2,59 |
| Repsol | 20,79 | 2,67 |

| Valor | Último | R.Sem% |
|---|---|---|
| Rovi | 9,10 | 1,11 |
| Sacyr-Valle | 12,32 | -7,02 |
| Sadia | 4,52 | -1,74 |
| Santan. PtoRico | 7,12 | -14,11 |
| Santander | 11,61 | -2,93 |
| Sare Holding B | 5,67 | -8,10 |
| Seda Barna | 0,96 | -3,03 |
| Serv. Point Solut. | 1,60 | -1,84 |
| Sniace | 1,56 | -6,02 |
| Sol Meliá | 5,86 | -6,69 |
| Solaria Ener. y Med. S.A. | 5,19 | 2,57 |
| SOS Cuétara | 13,64 | -0,73 |
| Sotogrande | 9,49 | -0,11 |
| Suzano Petroq.SA Pr. | 0,31 | 0,00 |
| T. Algodonera | 1,45 | -4,61 |
| Técnicas Reunidas | 42,77 | -2,11 |
| Tecnocom | 3,64 | -0,55 |
| Tele 5 | 8,80 | -4,03 |
| Telefónica | 16,57 | -0,06 |
| Telmex | 17,52 | -1,85 |
| Testa Inmuebles | 15,90 | 19,10 |
| Tubacex | 5,42 | -0,18 |
| Tubos Reunidos | 3,72 | -1,33 |
| Tudor | 9,58 | 0,00 |
| TV Azteca | 4,44 | -0,67 |
| Unión Fenosa | 17,35 | 0,64 |
| Unipapel | 12,40 | -3,88 |
| Uralita | 5,05 | 1,00 |
| Urbas | 0,22 | 0,00 |
| Usiminas Ord | 22,66 | 6,54 |
| Usiminas Pref | 23,58 | 6,60 |
| Vale Do Río doce Ord. | 18,26 | 6,66 |
| Vale Rio doce | 16,03 | 8,24 |
| Valencia | 6,86 | -3,38 |
| Vasconia | 9,92 | 0,00 |
| Vértice 360, S.A. | 1,31 | 0,77 |
| Vidrala | 19,74 | 1,23 |
| Viscofán | 13,47 | -2,60 |
| Vocento, S.A. | 7,40 | -5,61 |
| Volcan C.M. | 7,60 | 1,33 |
| Vueling Airlines | 5,04 | -3,45 |
| Zardoya Otis | 13,66 | 0,44 |
| Zeltia | 4,80 | -3,81 |

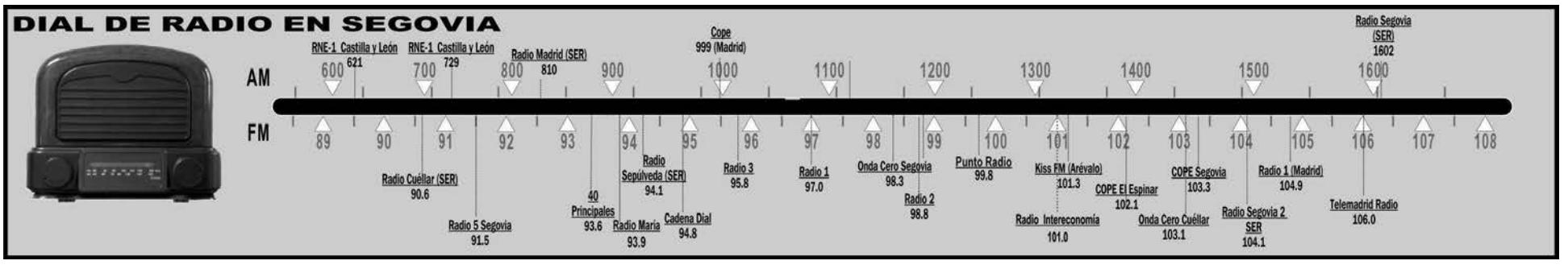

# EVOLUCIÓN DE DIVISAS Y RANKING SEMANAL DE FONDOS DE INVERSIÓN

**Fuente:** "la Caixa" Banca Privada. Telf. 902 120 123

## DIVISAS RESPECTO AL EURO

| | |
|---|---|
| Dólar USA | 1,4798 |
| Libra esterlina | 0,7986 |
| Yen japonés | 162,68 |
| Franco suizo | 1,6251 |
| Corona sueca | 9,3618 |
| Corona danesa | 7,4589 |
| Corona noruega | 7,9373 |
| Dólar canadiense | 1,5474 |
| Dólar australiano | 1,7046 |
| Dólar neozelandés | 2,0822 |
| Zloty polaco | 3,305 |
| Forint húngaro | 234,10 |
| Corona slovaka | 30,353 |
| Corona checa | 24,439 |
| Rublo ruso | 36,079 |

**1 Euro=X *Divisas***

| Bono 10 años | Diferencial con Alemania |
|---|---|
| 4,57 | 9 |

## RANKING SEMANAL DE FONDOS

| Fondo | V.Liquid. | R.Mes% | R.Año% |
|---|---|---|---|
| **"la Caixa" Gestión de Activos** | | | |
| FONCPV Ahorro FI | 19,76 | 0,63 | 1,93 |
| FONCPV Bolsa Internac, FI | 8,51 | 1,60 | -13,11 |
| FONCPV Bolsa, FI | 34,06 | -3,24 | -23,62 |
| FONCPV Bolsaplus, FI | 21,23 | -1,72 | -18,17 |
| FONCPV Euro Acciones, FI | 7,56 | -0,76 | -16,62 |
| FONCPV Euro Deuda, FI | 8,20 | 1,28 | -0,81 |
| FONCPV Euro Indice, FI | 7,04 | -2,13 | -23,85 |
| FONCPV Euro Selección, FI | 9,59 | 2,34 | -20,91 |
| FONCPV Europa Mixto, FI | 8,09 | 0,38 | -7,45 |
| FONCPV Fondo 25, FI | 966,48 | 0,25 | 2,28 |
| FONCPV Fondo Act Equil, FI | 18,98 | 1,06 | -4,42 |
| FONCPV Fondo Act Estab, FI | 10,41 | 1,03 | -3,53 |
| FONCPV Fondo Act Etico, FI | 6,51 | 0,87 | -4,31 |
| FONCPV Fondo Act Oport, FI | 9,28 | 1,80 | -7,84 |
| FONCPV Fondos Emerg, FI | 9,18 | -2,40 | -25,23 |
| FONCPV Multig Act Varia, FI | 6,27 | 0,24 | -19,79 |
| FONCPV Tesosería Plus, FI | 12,43 | 0,07 | -1,01 |
| **Ahorro Corporación** | | | |
| AC Acciones | 22,15 | -4,66 | -23,39 |
| AC Australasia | 4,03 | -2,92 | -19,53 |
| AC Capital 1 | 7,70 | 1,01 | -6,27 |
| AC Divisa | 6,60 | 0,23 | -19,63 |
| AC Euroacciones | 5,25 | -2,15 | -23,94 |
| AC Eurofondo | 7,06 | -0,45 | -22,20 |
| AC Euroinversion | 6,92 | -2,06 | -12,25 |
| AC Fondtesoro Plus | 8,27 | -0,35 | -4,58 |
| AC Iberoamerica | 14,44 | -10,14 | -9,70 |
| AC Largo FT | 11,89 | 1,31 | 0,03 |
| **Banco Popular** | | | |
| Eurovalor Bolsa | 271,02 | -5,36 | -23,45 |
| Eurovalor Bolsa Europea | 57,08 | -2,94 | -23,52 |
| Eurovalor Dinero | 1696,44 | 0,39 | 1,60 |
| Eurovalor Eurotop C | 71,85 | 1,70 | 0,91 |
| Eurovalor Ibex 35 C 2 | 68,59 | 0,50 | 1,78 |
| Eurovalor Mixto 30 | 78,87 | -0,61 | -7,82 |
| Eurovalor mixto 70 | 3,03 | -2,19 | -17,63 |
| Eurovalor Patrimonio | 79,17 | 0,24 | 0,56 |
| Eurovalor RF Corto | 82,04 | 0,76 | 0,45 |
| Eurovalor Tesoreria | 880,50 | 0,51 | 2,26 |
| **Banco Urquijo** | | | |
| Almagro | 1685,63 | 0,82 | 0,56 |
| Almagro Divisas | 797,26 | 0,35 | -1,82 |
| Fidefondo | 1588,23 | 0,42 | 1,53 |
| Fonhuesca 2000 | 6,87 | -0,84 | -13,25 |
| Gesticuenta Almagro | 1040,40 | 0,19 | 1,53 |
| Rentrifondo | 16,84 | -1,80 | -12,28 |
| Urquijo Eurobolsa 50 | 542,09 | -1,11 | -22,91 |
| Urquijo Garantizado 3 | 910,65 | 0,40 | -6,57 |
| **Bankinter** | | | |
| BK Bolsa Euribex | 2204,98 | -4,62 | -22,03 |
| BK Dinero 98 | 809,18 | 0,52 | 1,95 |
| BK Euroteleco-Japon Gar | 1223,76 | 0,42 | -6,55 |
| BK Gar. Cupon 5 II | 832,55 | 0,49 | -2,47 |
| BK Segurvida | 1772,95 | 1,35 | -0,01 |
| Cuenta Fiscal | 1227,01 | 0,47 | 1,64 |
| Cuenta Fiscal I | 1214,45 | 0,48 | 1,66 |
| Cuenta Fiscal III | 1100,07 | -0,13 | 0,30 |
| Fondo Telefonico BK FT | 127,79 | 1,57 | 2,08 |
| **Bankpyme** | | | |
| Bankpyme Brokerfond | 12,21 | 0,75 | -0,56 |
| Bankpyme Comunicaciones | 5,91 | 6,10 | -14,21 |
| Bankpyme Europa Crecim. | 7,67 | 0,00 | -22,63 |
| Bankpyme Eurovalor | 5,79 | -0,64 | -25,21 |
| Bankpyme Iberbolsa | 15,55 | -3,83 | -24,74 |
| Bankpyme Multi Top F. | 7,82 | 0,05 | -21,99 |
| Bankpyme Multisalud | 5,88 | 7,97 | -5,97 |
| Bankpyme Mundifinanzas | 4,96 | -3,43 | -28,60 |
| Bankpyme Swiss | 23,32 | 1,37 | -17,02 |
| Bankpyme Top Class 75 RV | 10,21 | 1,48 | -17,97 |
| **BBVA** | | | |
| BBVA 100 IBEX FI | 1067,43 | -0,34 | -9,96 |
| BBVA B. Internacional MF FI | 5,15 | -0,60 | -18,63 |
| BBVA B. USA Cubierto FI | 9,07 | -0,13 | -13,79 |
| BBVA B.Desarrollo Sostenible FI | 9,56 | 1,22 | -20,60 |
| BBVA Bolsa Emergentes MF FI | 8,81 | -8,43 | -26,43 |
| BBVA Bolsa Euro FI | 8,22 | -2,95 | -23,57 |
| BBVA Bolsa Europa FI | 69,64 | -3,68 | -21,93 |
| BBVA Bolsa FI | 24,30 | -3,92 | -23,92 |
| BBVA Bolsa Finanzas FI | 441,38 | 0,80 | -30,55 |
| BBVA Bolsa Indice FI | 18,36 | -5,03 | -23,87 |
| BBVA Bolsa Latam FI | 1370,45 | -11,79 | -13,30 |
| BBVA Bolsa Tec. y Telecom. FI | 6,65 | 4,53 | -18,06 |
| BBVA Bolsa USA FI | 8,60 | 5,48 | -16,44 |
| BBVA Bono 2007 FI | 1011,37 | 2,13 | -0,38 |
| BBVA Bono 2009 FI | 1190,40 | 0,70 | 1,86 |
| BBVA Bono 2010 FI | 899,13 | 1,48 | 1,90 |
| BBVA Bonos Inter.Flexible FI | 12,87 | 2,88 | -0,04 |
| BBVA Consolidado Gar. III FI | 7,83 | 1,82 | -8,17 |
| BBVA Dolar Cash FI | 59,65 | 6,79 | 0,16 |
| BBVA Euroindices 2 Gar. FI | 918,50 | -0,92 | -0,51 |
| BBVA Fondplazo Doble-Bex FI | 11,80 | 1,81 | -8,01 |
| BBVA Gestión Conservadora FI | 10,15 | 0,34 | -5,65 |
| BBVA Multifondo Dinámico FI | 601,50 | -3,16 | -20,27 |
| BBVA Patrimonio FI | 1368,00 | 2,38 | 1,34 |
| BBVA Plan Rentas 2008 D FI | 8,42 | 0,39 | 1,85 |
| BBVA RF Corto FI | 16,96 | 0,12 | 0,77 |
| BBVA RF Largo 6 FI | 11,44 | 1,35 | 1,10 |
| BBVA Tesorería | 946,59 | 0,29 | 1,98 |
| Metropolis Renta FI | 12,20 | 0,54 | 2,43 |
| **Beta Meespierson** | | | |
| Beta Acciones | 161,95 | -5,43 | -27,04 |
| Beta Crecimiento | 76,06 | -1,28 | -16,75 |
| Beta Valor | 17,02 | -1,37 | -15,61 |
| **Caixa Catalunya** | | | |
| Caixa Cat. Borsa Europea | 4,34 | -0,89 | -25,13 |
| Caixa Cat. Dinero | 1933,09 | 0,21 | 0,74 |
| Caixa Cat. Doble | 9,82 | 0,62 | -2,66 |
| Caixa Cat. Fons Internac. | 11,00 | 1,24 | 2,74 |
| Caixa Cat. Index | 11,02 | -5,72 | -26,54 |
| Caixa Cat. Patrimoni | 8,49 | 0,81 | 0,07 |
| Caixa Cat. Plus | 8,41 | 0,22 | 0,84 |
| Caixa Cat. Solidari | 5,95 | -1,77 | -24,13 |
| **Caixa Penedés** | | | |
| Fonpenedes | 9,08 | 0,30 | -2,10 |
| Fonpenedes Diner | 9,17 | 0,21 | 1,58 |
| Fonpenedes Garantit | 8,91 | 0,86 | 1,49 |
| Fonpenedes Inversio | 7,81 | 0,17 | 0,44 |
| Fonpenedes Mixt | 7,61 | -0,64 | -7,95 |
| Fonpenedes Rendes Gar. | 8,07 | 0,19 | 2,31 |
| Fonpenedes Variable Mixt | 5,18 | -1,99 | -19,36 |
| **Caixa Tarragona** | | | |
| C.Tarragona Variable Europa FI | 6,90 | -1,39 | -25,15 |
| Tarragona Diner FI | 766,96 | 0,58 | 1,65 |
| Tarragona Mixt Europa FI | 6,87 | -0,70 | -13,25 |
| Tarragona Mixt IPC FI | 7,97 | 0,52 | 1,36 |
| Tarragona Selec 25 FI | 10,44 | 0,48 | -4,09 |
| Tarragonafons 3 | 8,28 | 0,91 | 1,69 |
| **Caja España** | | | |
| Fondespaña Ahorro | 78,64 | 0,46 | 2,01 |
| Fondespaña Bolsa | 117,49 | -5,00 | -24,17 |
| Fondespana Crecimiento | 60,60 | -0,15 | -10,00 |
| Fondespana Dinamico | 58,81 | -0,95 | -15,44 |
| Fondespana Eurobolsa | 56,76 | -2,14 | -23,95 |
| Fondespaña FT | 79,50 | 1,50 | 0,96 |
| Fondespaña Futuro | 82,83 | 0,00 | -1,15 |
| Fondespaña Global | 81,53 | 0,93 | -3,02 |
| Fondespaña Intern. Gar.I | 85,21 | 0,81 | -0,99 |
| Fondespana Intern. Gar.II | 71,24 | 1,10 | -4,44 |
| Fondespana Multifondos | 46,97 | 4,21 | -18,39 |
| Fondespaña R. Activa | 82,29 | 1,45 | 0,85 |
| Fondespaña R. Variable | 109,27 | 1,00 | -1,63 |
| Fondespana Tecnologico | 20,39 | -2,23 | -18,23 |
| Fondespaña Tesoreria | 82,83 | 0,56 | 2,26 |
| Fondespana Valores | 46,83 | -2,27 | -23,88 |
| **Caja Madrid** | | | |
| Madrid Bolsa 100 | 13,23 | 0,00 | 0,65 |
| Madrid Bolsa Europea | 5,73 | -2,55 | -23,73 |
| Madrid Europa G.100 | 10,10 | 1,58 | -2,86 |
| Madrid Fondlibreta 5 | 8,89 | 1,14 | 1,68 |
| Madrid Fondo Oro | 834,00 | 0,45 | 2,09 |
| Madrid Gestion Activa 75 | 91,24 | 1,28 | -9,16 |
| Madrid Tecnologico Global | 26,23 | 6,80 | -14,20 |
| Plusmadrid 25 | 7,12 | 1,13 | -5,72 |
| **Caja Salamanca y Soria** | | | |
| Fonduero Bolsa | 384,01 | -4,91 | -23,55 |
| Fonduero Dinero | 1105,39 | 0,58 | 2,14 |
| Fonduero Emergentes | 531,32 | -2,64 | -9,80 |
| Fonduero Indice | 415,02 | 0,70 | -5,88 |
| Fonduero Plus | 488,94 | -3,31 | -18,76 |
| Fonduero Renta | 10,34 | 0,00 | 1,57 |
| Inverbonos | 12,16 | 0,07 | -7,02 |
| Multibolsa Duero | 354,74 | 0,03 | -5,99 |
| **Deutsche Bank** | | | |
| DB Acciones | 25,94 | -6,10 | -22,32 |
| DB Capital 1 | 8,31 | 0,00 | -0,50 |
| DB Capital 2 | 8,32 | -0,43 | -2,67 |
| DB Capital 3 | 8,31 | -0,99 | -5,16 |
| DB Capital 4 | 8,23 | -1,36 | -8,49 |
| DB Europa bolsa | 9,18 | -6,83 | -23,23 |
| DB Invest | 12,64 | 1,11 | 1,19 |
| DB Mixta | 22,30 | -1,98 | -11,50 |
| DB Multif. Garant. | 7,16 | -0,44 | -2,99 |
| DB Sectorial 2001 | 10,03 | 0,29 | -2,00 |
| **Fibanc-Mediolanum** | | | |
| Fibanc Activo | 8,29 | 0,50 | 1,77 |
| Fibanc Crecimiento | 14,17 | -2,00 | -11,01 |
| Fibanc Europa Gar. | 9,52 | 0,23 | -2,31 |
| Fibanc Europa RV | 5,83 | -4,20 | -19,14 |
| Fibanc Fondiner | 2422,93 | 0,45 | 2,02 |
| Fibanc Indice | 13,15 | -4,82 | -22,89 |
| Fibanc Latinoamerica | 10,66 | -10,50 | -5,51 |
| **Ibercaja** | | | |
| Ibercaja Ahorro | 17,04 | 0,96 | 1,37 |
| Ibercaja Bolsa Internac. | 5,86 | 0,96 | -20,97 |
| Ibercaja Din. II FT Renta | 1256,96 | 0,41 | 1,93 |
| Ibercaja Dinero | 1674,48 | 0,37 | 1,94 |
| Ibercaja Emergentes | 10,10 | -0,69 | -23,44 |
| Ibercaja Eurobolsas | 7,17 | -0,61 | -9,87 |
| Ibercaja Futuro | 9,89 | 1,61 | 1,55 |
| Ibercaja Horizonte | 8,04 | 2,27 | 1,48 |
| Ibercaja Internacional | 7,73 | 4,32 | 0,88 |
| Ibercaja Patrimonio II | 9,90 | 1,64 | 1,06 |
| Ibercaja Patrimonio III | 9,22 | 0,52 | -0,37 |
| Ibercaja Renta | 16,46 | -0,70 | -6,43 |
| Ibercaja Renta Plus | 7,85 | -2,54 | -14,89 |
| **InverCaixa Gestión** | | | |
| Foncaixa 86 Gar. RF | 6,98 | 1,35 | 1,99 |
| Foncaixa 88 Cesta Mixta 25 RV | 6,94 | 1,00 | -2,37 |
| Foncaixa 92 Gar.Ind.Mund. | 6,86 | 0,71 | 2,48 |
| Foncaixa Ahorro 7 | 17,69 | 0,45 | 1,66 |
| Foncaixa Bolsa 55 | 3,84 | -0,71 | -15,96 |
| Foncaixa Bolsa 62 | 3,47 | 3,91 | -22,75 |
| Foncaixa Dinero 32 | 2073,43 | 0,22 | 1,93 |
| Foncaixa Dinero 37 | 1037,12 | 0,20 | 1,87 |
| Foncaixa Internacional 1 | 0,32 | 6,22 | 1,12 |
| Foncaixa Internacional 3 | 0,82 | 6,93 | 4,26 |
| Foncaixa Mixto 25 | 7,93 | 0,99 | -2,66 |
| Foncaixa Patrimonio 35 | 11,74 | 0,16 | -2,74 |
| Foncaixa Tesoreria 46 | 8,05 | 0,24 | 2,33 |
| **Morgan Stanley Gestión** | | | |
| Japanese Eq Growth Fund A | 3,97 | -1,24 | -23,36 |
| MSS Asian Equity A | 23,53 | -2,04 | -28,80 |
| MSS Asian Property A | 9,67 | -3,69 | -27,02 |
| MSS Em Europ-Mid East Eq. A | 64,64 | -5,29 | -20,25 |
| MSS Emerging Mark Debt B | 33,43 | 6,19 | -1,12 |
| MSS Emerging Mark Eq A | 23,59 | -2,76 | -27,68 |
| MSS Euro Bond A | 10,77 | 1,51 | 1,51 |
| MSS Euro Strategic Bd A | 28,65 | 1,56 | -0,14 |
| MSS European Value Eq A | 27,72 | -1,35 | -21,98 |
| MSS Global Bond A | 20,87 | 3,73 | 0,34 |
| MSS Global Brands A | 34,85 | 5,93 | -14,96 |
| MSS Global Value Eq A | 27,82 | 2,66 | -21,21 |
| MSS US Bond A | 12,91 | 6,43 | -14,39 |
| MSS US Equity Growth A | 22,60 | 3,67 | -16,79 |
| MSS US Small Cap Gth A | 28,90 | 5,90 | -10,39 |
| MSS US Value Equity A | 13,04 | 4,40 | -14,83 |
| **Renta 4** | | | |
| Interdin Global Fondos | 12,50 | 0,17 | 1,71 |
| Renta 4 Asia | 8,93 | -4,21 | -24,62 |
| Renta 4 Bolsa | 21,21 | -4,22 | -22,59 |
| Renta 4 Eurobolsa | 480,38 | -1,20 | -22,58 |
| Renta 4 Eurocash | 13,26 | 0,38 | 2,07 |
| Renta 4 Europa Este | 26,16 | -11,67 | -20,88 |
| Renta 4 Fondtesoro | 83,11 | 0,62 | 1,89 |
| Renta 4 Global | 9,35 | -2,48 | -17,38 |
| Renta 4 Intern. | 8,30 | -1,18 | -6,32 |
| Renta 4 Japon | 4,47 | -4,69 | -19,73 |
| Renta 4 Latinoamerica | 21,89 | -12,04 | -10,21 |
| Renta 4 Tes-Bol | 77,16 | -0,25 | -3,40 |
| **SCH** | | | |
| Banesto Bolsas Europeas | 5,79 | -2,20 | -23,09 |
| Banesto Dinero | 16,20 | 0,23 | 1,22 |
| Banesto Especial Mixto F. | 13,30 | 1,27 | -3,82 |
| Banesto Especial RF | 8,44 | 1,60 | 1,10 |
| Banesto Especial RV | 6,64 | -2,10 | -23,57 |
| Banesto G Bolsa Eur.2003A | 10,87 | 0,06 | -10,42 |
| Banesto G Premium Global | 7,26 | 0,07 | -4,38 |
| Banesto Mixto RV USA | 90,74 | -0,15 | -14,09 |
| Banesto Premium Europa 2 | 8,61 | 0,21 | 1,24 |
| Banesto RV Espanola | 194,86 | -4,92 | -22,60 |
| Banif Cliquet 2002 | 60,76 | -1,41 | -21,04 |
| BCH Acciones | 15,52 | -4,83 | -22,62 |
| BCH Bonos Fondtesoro | 792,95 | 1,46 | 0,98 |
| BCH Int. Acciones | 89,79 | 2,98 | -14,53 |
| BCH Interes Diario | 8,09 | 0,41 | 1,30 |
| BCH Internet | 26,68 | 10,12 | -13,22 |
| BCH Millennium 2 | 84,76 | 0,13 | 1,82 |
| BCH Mixto Iberoamerica | 157,24 | -4,73 | -10,90 |
| BCH Salud | 38,84 | 10,67 | -5,64 |
| BCH Solidaridad | 67,20 | -0,22 | -20,88 |
| BSN 2006-1 | 14,66 | 1,64 | 0,76 |
| BSN Banif Acc. Euro | 7,27 | -2,07 | -22,46 |
| BSN Banif Acciones Emerg. | 88,66 | -1,04 | -21,51 |
| BSN Banif Convertibles | 727,44 | -0,29 | -8,53 |
| BSN Banif Deuda FT | 9,85 | -0,14 | -0,71 |
| BSN Banif Dinero | 1979,09 | 0,45 | 2,05 |
| BSN Banif Europa 50 | 12,56 | -0,94 | -23,10 |
| BSN Banif Riesgo Abierto | 9,61 | 0,41 | -5,22 |
| BSN Banif RV Espa ola | 19,90 | -5,02 | -21,80 |
| BSN Banif Selección I | 11,14 | 0,11 | -3,13 |
| BSN Banif Seleccion VIII | 12,17 | 0,12 | -3,52 |
| Fonventure | 16,82 | 3,42 | -14,21 |
| Hispamer Dinero 1 | 815,73 | 0,39 | 1,44 |
| Sant. A Bolsa Indices | 1339,21 | 0,60 | -1,28 |
| Sant. Acciones | 2,60 | -1,80 | -22,64 |
| Sant. Acciones Europeas | 13,38 | -2,36 | -21,58 |
| Sant. Ahorro | 15,71 | 0,35 | 0,94 |
| Sant. Bolsa Europea A | 1195,46 | 1,05 | -1,56 |
| Sant. Bolsa Europea A2 | 1319,00 | 0,65 | -4,84 |
| Sant. Dolar | 905,45 | -0,16 | -4,24 |
| Sant. Eurostoxx Garant. | 1008,70 | 0,00 | 0,28 |
| Sant. Futuro | 21,04 | 1,18 | 0,09 |
| Sant. Indice | 18,13 | -4,96 | -23,83 |
| Sant. Latinoamerica Aseg. | 722,39 | 0,70 | -5,26 |
| Sant. ONGs | 74,78 | 0,53 | 1,88 |
| Sant. Rentabilidad Europa | 703,83 | 0,09 | -1,56 |
| Sant. Siglo XXI 3 | 12,49 | 0,13 | 1,65 |
| SCH Grandes Valores | 81,64 | -4,57 | -23,15 |
| SCH High Yield Plus | 70,66 | 0,08 | -5,87 |
| SCH Liquidez Empresas | 8,12 | -0,20 | -2,17 |
| Tecnifondo | 0,16 | 0,55 | 2,33 |

"la Caixa"
Banca Privada

**Madrid.** Serrano, 55. Tel.f 91 412 10 00. **www.lacaixa.es/bancaprivada**

**BONOLOTO**
Lunes, 18 de agosto

4 8 33 37 45 47
Complem. 27 Reintegro 1

**BONOLOTO**
Martes, 19 de agosto

7 9 17 20 23 27
Complem. 25 Reintegro 0

**BONOLOTO**
Miércoles, 20 de agosto

10 24 27 28 29 49
Complem. 6 Reintegro 5

**BONOLOTO**
Viernes 22 de agosto

2 4 7 20 29 31
Complem. 42 Reintegro 6

**LOTERÍA PRIMITIVA**
Jueves 21 de agosto

1 4 7 18 30 31
Complem. 24 Reintegro 5

**LOTERÍA PRIMITIVA**
Sábado 23 de agosto

12 17 28 32 40 46
Complem. 24 Reintegro 9

**GORDO PRIMITIVA**
Domingo 17 de agosto

1 26 30 47 48
Nº Clave (Reintegro) 9

**EUROMILLONES**
Viernes 22 de agosto

7 27 29 39 50
Estrellas 7 5

**EL 7/39**
Jueves 21 de agosto

3 11 12 19 35
37 38 Reintegro 1

Domingo 17 de agosto

7 13 15 19 24
34 36 Reintegro 8

**ONCE**
**Sábado** 23 de agosto 73589

| | | |
|---|---|---|
| **Viernes** | 22 de agosto | **57239** |
| **Jueves** | 21 de agosto | **26911** |
| **Miércoles** | 20 de agosto | **27807** |
| **Martes** | 19 de agosto | **70771** |
| **Lunes** | 18 de agosto | **29195** |
| **Domingo** | 17 de agosto | **92230** |

# EL TIEMPO

SOLEADO · NUBES Y CLAROS · CHUBASCOS · CUBIERTO · LLUVIOSO · NIEBLA · GRANIZO · TORMENTA · NIEVE

**El sol** sale a las **07:36** y se pone a las **21:01**
**La luna** sale a las **00:18** y se pone a las 16:15

## EN **SEGOVIA**

### HOY

**30º** MÁXIMA
MÍNIMA **13º**

**Jornada veraniega**

Terminamos la semana con una jornada dominical totalmente veraniega y calurosa, aunque el calor será moderado no muy intenso. Los valores vuelven a ascender en este día y los cielos permanecerán más estables y despejados, con bastante sol.

| | |
|---|---|
| SENSACIÓN TÉRMICA | 30º |
| PUNTO DEL ROCÍO | -º |
| HUMEDAD | 10% |
| VIENTO | Moderado del oeste |
| POSIBILIDAD DE PRECIPITACIÓN | 11% |

previsiones para mediodía

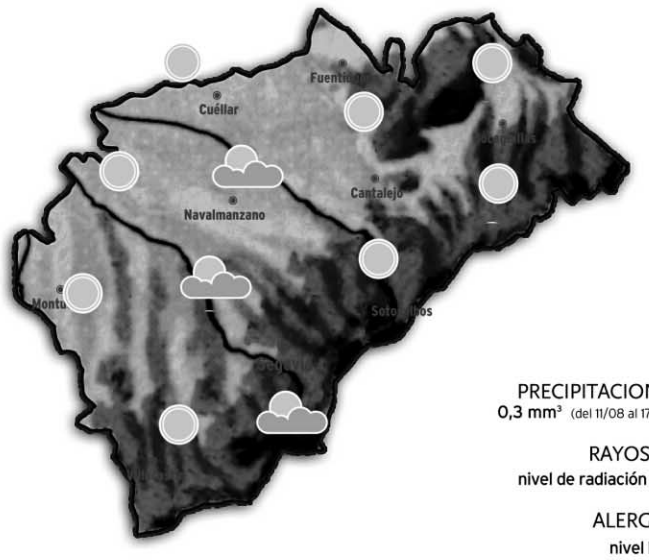


PRECIPITACIONES
0,3 mm³ (del 11/08 al 17/08)

RAYOS UV
nivel de radiación alto

ALERGIAS
nivel bajo

NIVELES DE LOS EMBALSES

Datos del 12 al 19 de agosto de 2008

### MAÑANA

31º MÁXIMA
14º MÍNIMA

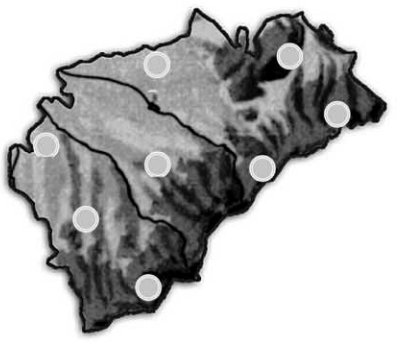

**Suben las temperaturas**

Comenzamos una nueva semana del mes de agosto con una jornada similar aunque más calurosa debido a ese ascenso de los termómetros que lo apreciaremos en las horas centrales. Mucho sol y día despejado y caluroso con máximas más elevadas.

### MARTES

32º MÁXIMA 16º MÍNIMA

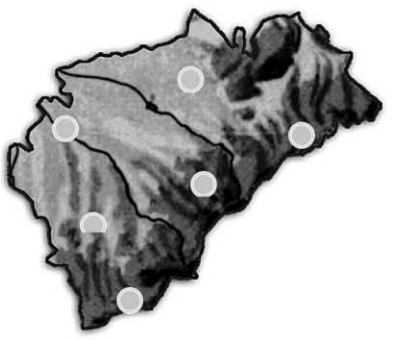

**Calor más intenso**

El martes tenemos que hablar de pocos cambios en la previsión meteorológica. Jornada de calor más intenso con temperaturas más elevadas durante las horas centrales e incluso de madrugada notaremos menos fresco.

## EN **ESPAÑA**

### HOY

La nubosidad más importante se va a centrar en esta jornada de domingo en el litoral mediterráneo. Los cielos van a estar nubosos durante el primer tramo de la jornada en la Comunidad valenciana y el sur de Cataluña. En estas zonas no se esperan lluvias importantes, pero sí puede haber algúnos chubascos más probables en Cataluña por la tarde y el final del día. También los cielos gallegos se van a despertar este domingo con nubes. Y es que un nuevo frente va a pasar dejando lluvias de poco importancia. Las temperaturas ascienden.

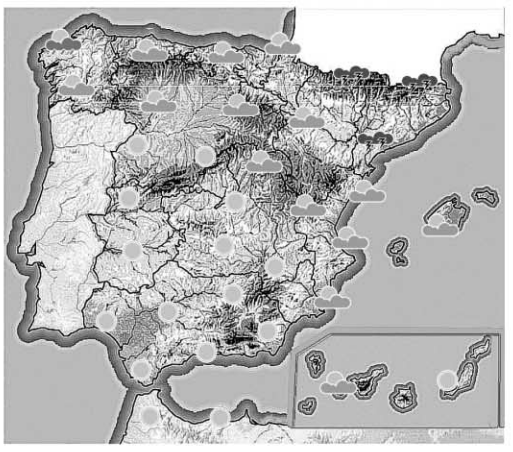

### MAÑANA

**Jornada tranquila**

La semana va a comenzar sin grandes cambios. Y es que el anticiclón de las Azores domina en la Península y va a dejar calma atmosférica. En el Cantábrico habrá nubes durante el primer tramo de la jornada sin lluvias.

### MARTES

**Temperaturas en ascenso**

El martes las altas presiones van a dominar en el país, y garantizan una jornada de tiempo estable y tranquilo. Habrá algunas nubes principalmente en el entorno del Pirineo por la tarde, donde puede llegar algún chubasco.

**TEMPERATURAS** PREVISTAS PARA HOY

| ESPAÑA | Máx. | Mín. |
|---|---|---|
| Albacete | 33 | 18 |
| Alicante | 29 | 23 |
| Almería | 29 | 23 |
| Ávila | 29 | 13 |
| Badajoz | 35 | 18 |
| Barcelona | 28 | 21 |
| Bilbao | 25 | 15 |
| Burgos | 30 | 11 |
| Cáceres | 34 | 19 |

| | Máx. | Mín. |
|---|---|---|
| Cádiz | 26 | 20 |
| Castellón | 28 | 20 |
| Ceuta | 29 | 21 |
| Ciudad Real | 34 | 19 |
| Córdoba | 36 | 18 |
| Coruña, La | 23 | 17 |
| Cuenca | 31 | 16 |
| Girona | 30 | 16 |
| Gijón | 22 | 16 |

| | Máx. | Mín. |
|---|---|---|
| Granada | 31 | 17 |
| Guadalajara | 31 | 15 |
| Huelva | 33 | 19 |
| Huesca | 31 | 14 |
| Ibiza | 26 | 19 |
| Jaén | 34 | 20 |
| León | 29 | 10 |
| Logroño | 30 | 10 |
| Lugo | 24 | 13 |

| | Máx. | Mín. |
|---|---|---|
| Lleida | 31 | 16 |
| Madrid | 31 | 18 |
| Málaga | 26 | 22 |
| Melilla | 30 | 22 |
| Murcia | 32 | 21 |
| Ourense | 31 | 14 |
| Oviedo | 24 | 14 |
| Palencia | 27 | 13 |
| Palma M. | 26 | 21 |

| | Máx. | Mín. |
|---|---|---|
| Palmas, Las | 28 | 22 |
| Pamplona | 27 | 11 |
| Pontevedra | 26 | 14 |
| Salamanca | 31 | 10 |
| S. Sebastián | 20 | 14 |
| S.C. Tenerife | 27 | 22 |
| Santander | 22 | 16 |
| **Segovia** | **30** | **13** |
| Sevilla | 37 | 20 |

| | Máx. | Mín. |
|---|---|---|
| Soria | 30 | 9 |
| Tarragona | 28 | 21 |
| Teruel | 31 | 12 |
| Toledo | 34 | 17 |
| Valencia | 28 | 22 |
| Valladolid | 29 | 14 |
| Vitoria | 26 | 9 |
| Zamora | 32 | 13 |
| Zaragoza | 31 | 16 |

## EN **EUROPA**

### HOY

La borrasca que empezará a avanzar al comienzo del fin de semana hacia las Islas Británicas va a llegar hoy y dejará tiempo más inestable en esta zona., con chubascos ocasionales. También por el noreste de Europa otra borrasca poco importante y debilitada va a dejar algunas nubes, pero sin lluvias. En el centro cielos más despejado que el sábado y sin lluvias.

### PRÓXIMOS DÍAS

Para este lunes se espera que las bajas presiones que afectan a Reino Unido se intensifiquen y el tiempo será de nuevo inestable en esta zona. Incluso la su influencia puede llegar a Suecia, Noruega y Dinamarca. Aún así, para esta jornada no se esperan lluvias importantes. En cuanto al resto de Europa, las altas presiones dejarán calma atmosférica, con cielos poco nubosos.

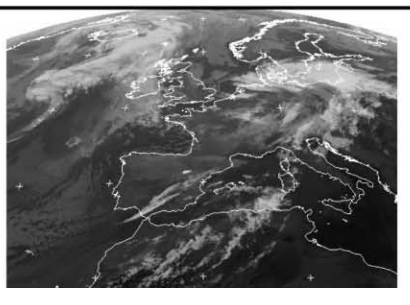

| EUROPA | Máx. | Mín. |
|---|---|---|
| Amsterdam | 20 | 12 |
| Atenas | 35 | 25 |
| Berlín | 21 | 12 |
| Bruselas | 22 | 11 |
| Copenhague | 20 | 13 |
| Estocolmo | 20 | 12 |
| Ginebra | 23 | 11 |
| Lisboa | 31 | 17 |
| Londres | 22 | 14 |
| Moscú | 26 | 15 |
| Oslo | 18 | 11 |
| París | 25 | 12 |
| Praga | 20 | 10 |
| Roma | 30 | 20 |
| Viena | 22 | 15 |
| Zurich | 21 | 10 |

PISOS EN EL CENTRO DE SEGOVIA
COMPRE SU VIVIENDA PAGANDO UN ALQUILER
Pisos de 1 o 2 dormitorios, garaje, trastero y piscina
desde 137.300 €
Terminados, entrega inmediata

INVERSIONISTAS:
VENTA DE 77 PLAZAS DE GARAJE EN SEGOVIA
A 12.000 €
Arlas Proyectos, S.L. Ctra. Villacastín, 56

información y venta: 676 83 90 19 - 678 52 53 97

EL SEÑOR

# D. Félix Trigos Serrano

*(Jubilado de Renfe)*

Ha descansado en la paz del Señor en Carbonero el Mayor
el día 22 de agosto de 2008

A los 97 años de edad

Habiendo recibido los Santos Sacramentos y la Bendición de Su Santidad

D. E. P.

**Hijos, Romana, María del Carmen y Paulina Trigos Montalvo; hijos políticos, María Herráez, Eleuterio Domingo y Ricardo Santamaría; nietos, biznietos, sobrinos y demás familia**

*Ruegan una oración por su alma*

El funeral por el eterno descanso de su alma tendrá lugar mañana, día 25, a las 10.30 de la mañana, en la iglesia parroquial de Santo Cristo del Mercado; acto seguido, el cadáver recibirá cristiana sepultura en el cementerio de Santo Ángel de la Guarda. La misa de privilegio tendrá lugar el día 26, a las 20.00 horas, en la iglesia parroquial de Santo Cristo del Mercado.

(3) CASA DOLIENTE: TANATORIO SEGOVIANO SAN JUAN DE LA CRUZ

LA SEÑORA

# Dª Magdalena de Pablos Rodríguez

Ha descansado en la paz del Señor en Trescasas
el día 23 de agosto de 2008

A los 84 años de edad

Habiendo recibido los Santos Sacramentos y la Bendición de Su Santidad

D. E. P.

**Esposo, Leandro Martín Yagüe; hijos, Juana y Mariano Martín de Pablos; hijos políticos, Juan José Manso Gómez y Justina Blanco Blanco; hermanas, Josefa, Ángeles, Rosa y Juliana de Pablos Rodríguez; nietos, hermanos políticos, sobrinos y demás familia**

*Ruegan una oración por su alma*

El funeral por el eterno descanso de su alma tendrá lugar hoy, día 24, a las 19.00 horas, en la iglesia parroquial de Garcillán; acto seguido, el cadáver recibirá cristiana sepultura en el cementerio de Garcillán.

(3) CASA DOLIENTE: TANATORIO SEGOVIANO SAN JUAN DE LA CRUZ

LA SEÑORA

# Dª Amalia González Martín

Ha descansado en la paz del Señor en Segovia
el día 23 de agosto de 2008

A los 85 años de edad

Habiendo recibido los Santos Sacramentos y la Bendición de Su Santidad

D. E. P.

**Hermano, Francisco González Martín; hermanos políticos, Emilia Calle, Mariano Velasco y Vitoria Rincón; sobrinos y demás familia**

*Ruegan una oración por su alma*

El funeral por el eterno descanso de su alma tendrá lugar mañana, día 25, a las 11.00 horas, en la iglesia parroquial de San Frutos; acto seguido, el cadáver recibirá cristiana sepultura en el cementerio de Santo Ángel de la Guarda. La misa de privilegio tendrá lugar el día 26 a las 20.30 h. en la iglesia parroquial de San Frutos.

(3) CASA DOLIENTE: TANATORIO SEGOVIANO SAN JUAN DE LA CRUZ

FUNERARIA SANTO CRISTO DE LA PEÑA
PENSANDO EN LOS MOMENTOS MÁS DIFÍCILES
Tanatorios en: CUÉLLAR Telfs. 921 14 22 94 - 921 14 30 88
AGUILAFUENTE Telf. 921 57 23 04. Fax 921 57 20 60

# AUTOBUSES ENTRE SEGOVIA Y MADRID

| Madrid - Segovia | | | | |
|---|---|---|---|---|
| **De lunes a viernes laborables** | | | | |
| 6:30 D | 7:00 D | 7:15 SEK | 7:30 D | 8:00 R |
| 8:30 D | 9:00 D | 9:30 S | 10:00 D | 10:30 D |
| 11:00 S | 11:30 D | 12:00 D | 12:30 D | 13:00 D |
| 13:30 S | 14:00 D | 14:30 D | 14:45 D | 15:00 R |
| 15:15 D | 15:30 D | 15:45 D | 16:00 D | 16:15 S |
| 16:30 D | 17:00 S | 17:30 D | 17:45 D | 18:00 D |
| 18:15 S | 18:30 D | 18:45 D | 19:00 D | 19:15 D |
| 19:30 D | 19:45 S | 20:00 D | 20:15 D | 20:30 D |
| 20:45 R | 21:00 D | 21:30 S | 22:00 D | 22:30 S |
| 23:00 D | | | | |
| **Sábados laborables** | | | | |
| 8:00 S | 8:30 D | 9:00 D | 9:30 D | 10:00 D |
| 10:30 D | 11:00 S | 11:30 D | 12:00 D | 12:30 D |
| 13:00 D | 13:30 D | 14:00 D | 15:00 R | 15:30 D |
| 16:00 D | 17:00 S | 18:00 D | 19:00 D | 19.30 D |
| 20:00 R | 20:30 D | 21:00 S | 21:30 D | 22:00 D |
| 22:30 S | | | | |
| **Domingos y festivos** | | | | |
| 8:00 S | 9:00 D | 10:00 D | 10:30 D | 11:00 S |
| 11:30 D | 12:00 D | 13:00 D | 14:00 D | 15:00 R |
| 16:00 D | 17:00 S | 18:00 D | 18:30 D | 19:00 D |
| 19:30 D | 20:00 R | 20:30 D | 21:00 D | 21:30 D |
| 22:00 D | 22:30 S | | | |

| Segovia - Madrid | | | | |
|---|---|---|---|---|
| **De lunes a viernes laborables** | | | | |
| 6:00 D | 6:15 S | 6:30 D | 6:45 S | 7:00 S |
| 7:15 S | 7:30 D | 7:45 D | 8:00 S | 8:15 D |
| 8:30 S | 9:00 D | 9:30 S | 10:00 D | 10:30 R |
| 11:00 D | 11:30 D | 12:00 D | 12:30 S | 13:00 D |
| 13:30 D | 14:00 D | 14:15 D | 14:30 R | 14:45 D |
| 15:00 D | 15:30 D | 16:00 R | 16:30 D | 17:00 D |
| 17:30 D | 18:00 S | 18:30 D | 19:00 D | 19:30 D |
| 20:00 R | 20:30 D | 21:00 D | 21:30 S | |
| **Sábados laborables** | | | | |
| 6:45 D | 7:30 D | 8:00 D | 8:30 S | 9:00 D |
| 9:30 D | 10:00 D | 10:30 R | 11:00 D | 11:30 D |
| 12:00 D | 12:30 S | 13:30 D | 14:30 S | 15:30 D |
| 16:00 D | 16:30 R | 17:00 D | 17:30 D | 18.00 D |
| 19:00 D | 19:30 D | 20:00 R | 21:00 D | 21:30 S |
| **Domingos y festivos** | | | | |
| 8:30 S | 9:30 D | 10:30 R | 11:30 D | 12:30 D |
| 13:30 D | 14:30 S | 15:30 D | 16:00 D | 16:30 R |
| 17:00 D | 17:30 D | 18:00 D | 18:30 D | 19:00 D |
| 19:30 D | 20:00 R | 20:30 D | 21:00 D | 21:30 S |
| 22:00 D | 22:30 D | | | |

D: Expediciones directas *: Días lectivos R: Expediciones en ruta
S: Expediciones semidirectas con parada en San Rafael (Estación), Otero y Revenga

| Segovia - Ávila - Salamanca | | | | |
|---|---|---|---|---|
| | Lunes a viernes laborables | Lunes a viernes laborables | Sábados, domingo y festivos | Sábados, domingo y festivos |
| **Segovia** | 7:45 | 14:00 | 9:00 | 18:00 |
| **Llegada a Ávila** | 8:45 | 15:00 | 10:00 | 19:00 |
| **Salida de Ávila** | 9:00 | 15:15 | 10:15 | 19:15 |
| **Peñaranda de Bracamonte** | 9:55 | 16:10 | 11:10 | 20:10 |
| **Salamanca** | 10:30 | 16:45 | 11:45 | 20:45 |
| **Salamanca - Ávila - Segovia** | | | | |
| | Lunes a viernes laborables | Lunes a viernes laborables | Sábados, domingo y festivos | Sábados, domingo y festivos |
| **Salamanca** | 6:30 | 13:15 | 8:30 | 17:30 |
| **Peñaranda de Bracamonte** | 7:05 | 13:50 | 9:05 | 18:05 |
| **Llegada a Ávila** | 8:00 | 14:45 | 10:00 | 19:00 |
| **Salida de Ávila** | 8:15 | 15:00 | 10:15 | 19:15 |
| **Segovia** | 9:15 | 16:00 | 11:15 | 20:15 |

Servicio combinado Autores - La Sepulvedana.
Estos horarios tienen carácter informativo pudiendo sufrir alteraciones

| Segovia - Ávila |
|---|
| **Lunes a viernes** |
| 7:30 - 10:30 - 14:00 - 16:00- 19:00 |
| **Sábados, domingos y festivos** |
| 9:00 - 18:00 |
| **Ávila - Segovia** |
| **Lunes a viernes** |
| 6:30 - 9:00 - 12:45 - 15:00 - 20:15 |
| **Sábados, domingos y festivos** |
| 10:00 - 19:00 |

# AVANT ENTRE SEGOVIA Y MADRID (NUEVA ESTACIÓN)

**De lunes a viernes**

| Nº de tren | 8078 | 8088 | 8098 | 8148 | 8178 | 8398 |
|---|---|---|---|---|---|---|
| Salida de Segovia | 07:00 | 08:10 | 09:40 | 14:30 | 17:00 | 19:45 |
| Llegada a Madrid | 07:35 | 08:45 | 10:15 | 15:05 | 17:35 | 20:20 |

| Nº de tren | 8079 | 8089 | 8109 | 8159 | 8189 | 8219 |
|---|---|---|---|---|---|---|
| Salida de Madrid | 07:10 | 08:50 | 10:35 | 15:30 | 18:50 | 21:00 |
| Llegada a Segovia | 07:45 | 09:25 | 11:10 | 16:05 | 19:25 | 21:35 |

**Sábado y domingo**

| Nº de tren | 8098 | 8118 | 8138 | 8178 | 8198 | 8208 |
|---|---|---|---|---|---|---|
| Salida de Segovia | 09:40 | 11:25 | 13:00 | 17:00 | 19:05 | 20:50 |
| Llegada a Madrid | 10:15 | 12:00 | 13:35 | 17:35 | 19:40 | 21:25 |

| Nº de tren | 8109 | 8129 | 8139 | 8179 | 8209 | 8419 |
|---|---|---|---|---|---|---|
| Salida de Madrid | 10:35 | 12:10 | 13:50 | 17:50 | 20:00 | 21:40 |
| Llegada a Segovia | 11:10 | 12:45 | 14:25 | 18:25 | 20:35 | 22:15 |

AGENCIA FUNERARIA SANTA TERESA
TANATORIO SEGOVIANO SAN JUAN DE LA CRUZ
DELEGACIONES EN TODA LA PROVINCIA
TANATORIOS EN:
SEGOVIA
NAVA DE LA ASUNCIÓN RIAZA
SANCHONUÑO CANTIMPALOS
PRÁDENA CARBONERO EL MAYOR
LA GRANJA DE SAN ILDEFONSO
ATENCIÓN PERMANENTE 24 HORAS
☎ 902 02 23 24
TELÉFONOS
921 43 00 28 - 921 42 58 10

EL ADELANTADO DE SEGOVIA

**Informa:**

Que existe la posibilidad de publicar las esquelas con la imagen del fallecido/a. Puede solicitar este servicio en la empresa funeraria facilitando la imagen previa firma de autorización para su publicación. Esta práctica es habitual en otras provincias y facilita el reconocimiento de los fallecidos al igual que la inclusión de apodos, lugares de trabajo o distinciones públicas.

# CARTELERA DE CINE

CINEBOX — GRUPO ÁBACO

Telf. 921 44 80 68
Día espectador: JUEVES
pagina web: www.cinebox.es

## Kunk Fu Panda

**Todos los días: 17:45**
**Sábados y festivos: 15:45**

RECOMENDADA PARA TODO LOS PÚBLICOS

Jack Black encabeza el reparto dando voz al panda Po, el animal más perezoso que habita el Valle de la Paz. Unos poderosos enemigos se han reunido en la entrada del valle, y la única esperanza es una antigua profecía que predice la aparición de un héroe que salvará la situación. Pero ninguno de los maestros de artes marciales que se han presentado llevan la marca del Escogido... hasta ahora.

## El caballero oscuro

**Todos los días: 19:00, 22:00**
**Sábados y festivos: 16:00**
**Viernes y Sábados: 01:00**

NO RECOMENDADA PARA MENORES DE 13 AÑOS

Con la ayuda del teniente Jim Gordon y el fiscal de distrito Harvey Dent, Batman se propone desmantelar las organizaciones criminales que infestan las calles de Gotham una vez para siempre . El triunvirato demuestra ser efectivo, pero pronto se verán atrapados por una mente criminal en auge conocida como El Joker. El reino de caos y anarquía que desata El Joker obliga al Caballero oscuro a decidir entre ser héroe o ser vigilante.

## Hancock

**Todos los días: 19:30, 21:30**
**Viernes y Sábados: 23:30**

NO RECOMENDADA MENORES DE 7 AÑOS

Un superhéroe (Will Smith) tiene muy mala imagen de cara al público debido a los daños que causa cuando resuelve crímenes y a su alcoholismo. Un consultor de relaciones públicas corporativo (Jason Bateman), tras ser salvado por el superhéroe, intentará devolverle el favor mejorando su imagen pública. Pero mientras intenta mejorar su reputación, éste corteja en secreto a su mujer (Charlize Theron).

## Mamma Mia

**Todos los días: 18:10, 20:20, 22:30**
**Sábados y festivos: 15:45**
**Viernes y Sábados: 00:45**

RECOMENDADA PARA TODOS LOS PÚBLICOS

Donna, una madre independiente y soltera, dueña de un pequeño hotel en una idílica isla griega, está a punto de dejar que se marche Sophie, la hija a la que ha criado sola. Donna ha invitado a sus dos mejores amigas a la boda de su hija, Rosie, una mujer práctica y lógica, y Tanya, rica y multidivorciada. Las dos son ex miembros de su antigua banda, Donna and the Dynamos. Por su parte, Sophie también ha hecho tres invitaciones muy especiales.

## La Momia 3: La tumba del Emperador Dragón

**Todos los días: 18:00, 20:15, 22:30**
**Sábados y festivos: 15:45**
**Viernes y Sábados: 00:50**

NO RECOMENDADA MENORES DE 7 AÑOS

La bruja Zi Yuan, vengándose de una traición, condenó a permanecer en muerte aparente para la eternidad al despiadado emperador chino Dragón y a sus diez mil guerreros, que han esperado en su mausoleo durante cientos de años, olvidados de todos, cual ejército de terracota. Pero cuando engañan al joven y apuesto aventurero Alex O´Connell para que despierte de su sueño eterno al temible gobernante, al temerario arqueólogo no le queda más remedio que pedir ayuda...

## Carlitos y el campo de los sueños

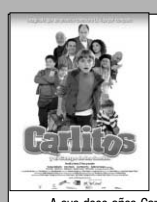

**Todos los días: 17:45, 19:45, 21:45**
**Sábados y festivos: 15:45**
**Viernes y Sábados: 23:45**

RECOMENDADA PARA TODOS LOS PÚBLICOS

A sus doce años Carlitos desea dos cosas por encima de todo: una familia y jugar al fútbol. Pero es huérfano, y don Hipólito, el director del orfanato donde reside, odia el deporte. Lo único bueno del orfanato es que Carlitos comparte sus penas, pero también entrañables momentos de diversión, alegría y trastadas, con sus amigos: "Trampas", el "conseguidor" del grupo, que siempre tiene una solución en la manga para cualquier problema...

## Bangkok Dangerus

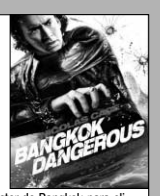

**Todos los días: 18:00, 20:00, 22:00**
**Sábados y festivos: 16:00**
**Viernes y Sábados: 00:00**

NO RECOMENDADA MENORES DE 18 AÑOS

Joe, un asesino a sueldo, es contratado por un gangster de Bangkok para eliminar a sus enemigos. Al llegar a la ciudad, recluta como ayudante a Kong, un ladronzuelo al que planea matar al terminar el trabajo para no dejar ningún rastro. Pero las cosas se irán poniendo difíciles para Joe conforme la relación con Kong se hace más estrecha. Cuando el mafioso que lo contrató se vuelve contra él y captura a su nuevo amigo....

## Wall-e (Batallón de limpieza)

**Todos los días: 18:30**
**Sábados y festivos: 16:30**

RECOMENDADA PARA TODOS LOS PÚBLICOS

¿Qué ocurriría si la humanidad debiera abandonar la Tierra y alguien se olvidara de apagar al último robot? Tras cientos de solitarios años haciendo aquello para lo que fue construido -limpiar el planeta- WALLoE (la abreviatura de Waste Allocation Load Lifter Earth-Class) descubre una nueva misión en su vida (además de recolectar cosas inservibles) cuando se encuentra con un lustroso robot explorador llamado Eva.

## Zohan: licencia para peinar

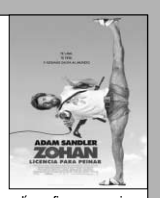

**Todos los días: 18:00, 20:15, 22:30**
**Sábados y festivos: 15:45**
**Viernes y Sábados: 00:50**

NO RECOMENDADA MENORES DE 13 AÑOS

Adam Sandler encarna a Zohan, un soldado de élite israelí que finge su propia muerte para perseguir su sueño: convertirse en peluquero en Nueva York. Aunque quiere dejar atrás su vida de lucha antiterrorista, rápidamente se da cuenta de que no es tan sencillo escapar de sus propias raíces. A medida que sus enemigos, antiguos y nuevos, intentan eliminarle, todos llegarán a la misma conclusión: Zohan no sólo tiene licencia para matar, sino también para peinar.

## Venganza

**Todos los días 20:30, 22:30**
**Viernes y Sábados:, 00:30**

NO RECOMENDADA MENORES DE 18 AÑOS

¿Qué podría ser peor para un padre que la impotencia cuando al otro lado de una llamada de móvil oye cómo secuestran a su hija? Esta es la pesadilla que se hace realidad para Bryan (Liam Neeson), un espía retirado que sólo tiene unas horas para recuperar a su hija, que ha sido secuestrada por una peligrosa banda especializada en la venta de jóvenes adolescentes.

---

SEGOVIA 7 salas — ARTESIETE

C/ Dámaso Alonso, 54 — NUEVA SEGOVIA — Tel. 921 432 128

## Zohan: licencia para peinar

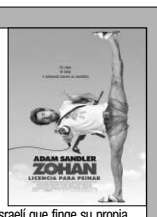

**Viernes y Sábado: 19:00 - 21:30 - 24:10**
**De Domingo a jueves: 18:00 - 20:20 - 22:30**

NO RECOMENDADA MENORES DE 13 AÑOS

Adam Sandler encarna a Zohan, un soldado de élite israelí que finge su propia muerte para perseguir su sueño: convertirse en peluquero en Nueva York. Aunque quiere dejar atrás su vida de lucha antiterrorista, rápidamente se da cuenta de que no es tan sencillo escapar de sus propias raíces. A medida que sus enemigos, antiguos y nuevos, intentan eliminarle, todos llegarán a la misma conclusión: Zohan no sólo tiene licencia para matar, sino también para peinar.

## Batman El caballero oscuro

**Viernes y Sábado: 18:15 - 21:15 - 24:15**
**De Domingo a jueves: 18:30 - 21:30**

NO RECOMENDADA PARA MENORES DE 13 AÑOS

Con la ayuda del teniente Jim Gordon y el fiscal de distrito Harvey Dent, Batman se propone desmantelar las organizaciones criminales que infestan las calles de Gotham una vez para siempre . El triunvirato demuestra ser efectivo, pero pronto se verán atrapados por una mente criminal en auge conocida como El Joker. El reino de caos y anarquía que desata El Joker obliga al Caballero oscuro a decidir entre ser héroe o ser vigilante.

## Mamma Mia

**Viernes y Sábado: 18:15 - 20:15 - 22:15 - 24:15**
**De Domingo a jueves: 18:15 - 20:15 - 22:15**

RECOMENDADA PARA TODOS LOS PÚBLICOS

Donna, una madre independiente y soltera, dueña de un pequeño hotel en una idílica isla griega, está a punto de dejar que se marche Sophie, la hija a la que ha criado sola. Donna ha invitado a sus dos mejores amigas a la boda de su hija, Rosie, una mujer práctica y lógica, y Tanya, rica y multidivorciada. Las dos son ex miembros de su antigua banda, Donna and the Dynamos. Por su parte, Sophie también ha hecho tres invitaciones muy especiales.

## Space Chimps

**Viernes y Sábado: 18:20 - 20:20 - 22:20**
**De Domingo a jueves: 18:20 - 20:20**

RECOMENDADA PARA TODO LOS PÚBLICOS

Cuando la NASA pierde una sonda en el espacio, decide reclutar a un grupo de monos para ir en su búsqueda. La agencia deposita sus ojos en Ham III, el nieto del primer mono en ser lanzado al espacio. Ham es una de las estrellas de un decadente circo que vive más interesado en sus vuelos de gravedad cero que en alcanzar las ilustres hazañas de su antepasado. Finalmente es reclutado por la agencia donde aprende el valor del coraje al lado de sus compañeros Luna...,

## Kunk Fu Panda

**Viernes y Sábado: 18:15**
**De Domingo a jueves: 18:15**

RECOMENDADA PARA TODO LOS PÚBLICOS

Jack Black encabeza el reparto dando voz al panda Po, el animal más perezoso que habita el Valle de la Paz. Unos poderosos enemigos se han reunido en la entrada del valle, y la única esperanza es una antigua profecía que predice la aparición de un héroe que salvará la situación. Pero ninguno de los maestros de artes marciales que se han presentado llevan la marca del Escogido... hasta ahora.

## Hancock

**Viernes y Sábado: 24:20**
**De Domingo a jueves: 22:20**

NO RECOMENDADA MENORES DE 7 AÑOS

Un superhéroe (Will Smith) tiene muy mala imagen de cara al público debido a los daños que causa cuando resuelve crímenes y a su alcoholismo. Un consultor de relaciones públicas corporativo (Jason Bateman), tras ser salvado por el superhéroe, intentará devolverle el favor mejorando su imagen pública. Pero mientras intenta mejorar su reputación, éste corteja en secreto a su mujer (Charlize Theron).

## La Momia 3: La tumba del Emperador Dragón

**Viernes y Sábado: 20:10 - 22:20 - 24:30**
**De Domingo a jueves: 20:20 - 22:30**

NO RECOMENDADA MENORES DE 7 AÑOS

La bruja Zi Yuan, vengándose de una traición, condenó a permanecer en muerte aparente para la eternidad al despiadado emperador chino Dragón y a sus diez mil guerreros, que han esperado en su mausoleo durante cientos de años, olvidados de todos, cual ejército de terracota. Pero cuando engañan al joven y apuesto aventurero Alex O´Connell para que despierte de su sueño eterno al temible gobernante, al temerario arqueólogo no le queda más remedio que pedir ayuda...

## Una palabra tuya

**Viernes y Sábado: 18:30 - 20:30 - 22:30**
**De Domingo a jueves: 18:30 - 20:30**

NO RECOMENDADA MENORES DE 7 AÑOS

Basada en la novela homónima de Elvira Lindo. Narra la historia de Rosario (Malena Alterio) y Milagros (Esperanza Pedreño). Son amigas y son barrenderas. También son jóvenes y no tienen ni novio, ni coche, ni amigos, ni futuro, a pesar de lo cual luchan, se pelean, se divierten, se quejan e incluso ligan, hasta que un día un encuentro inesperado dará un vuelco a su vida del modo más sorprendente.

## Wall-e (Batallón de limpieza)

**Viernes y Sábado: 18:15 - 20:15 - 22:15 - 24:15**
**De Domingo a miércoles: 18:15 - 20:15 - 22:15**
**Jueves: 18:00 - 22:30**

RECOMENDADA PARA TODOS LOS PÚBLICOS

¿Qué ocurriría si la humanidad debiera abandonar la Tierra y alguien se olvidara de apagar al último robot? Tras cientos de solitarios años haciendo aquello para lo que fue construido -limpiar el planeta- WALLoE (la abreviatura de Waste Allocation Load Lifter Earth-Class) descubre una nueva misión en su vida (además de recolectar cosas inservibles) cuando se encuentra con un lustroso robot explorador llamado Eva.

## Venganza

**Viernes y Sábado: 24:30**
**De Domingo a jueves: 22.30**

NO RECOMENDADA MENORES DE 18 AÑOS

¿Qué podría ser peor para un padre que la impotencia cuando al otro lado de una llamada de móvil oye cómo secuestran a su hija? Esta es la pesadilla que se hace realidad para Bryan (Liam Neeson), un espía retirado que sólo tiene unas horas para recuperar a su hija, que ha sido secuestrada por una peligrosa banda especializada en la venta de jóvenes adolescentes.

Gana 2 entradas para asistir a la película que desees en las Salas de Cinebox, Luz de Castilla

envia **cinebox** al **7788**

Fecha sorteo: martes 2 de septiembre, a partir de las 12 horas.
Número total entradas en sorteo: 10

A los agraciados se les comunicará por teléfono o a través de un mensaje SMS.
Coste del mensaje 0,90 € (+ IVA).

AR HOTELES
LOS ARCOS
* * * *
Pº Ezequiel González, 26
40002 Segovia
Tel.: 921 43 74 62
www.hotellosarcos.com
www.lacocinadesegovia.es

Tu Boda,
un evento especial para un día Único
¡¡Visítanos y te Sorprenderás!!
Con la garantía de la Cocina de Segovia

Además, os podréis aprovechar de múltiples atenciones que os regalaremos, entre otras:
- Precio especial en Habitaciones para sus Invitados, Incluyendo desayuno Buffet.
- Semana de Estancia en el Hotel AR Almerimar **** en primera línea de playa para los Novios en Régimen de A/D.
- Lujoso Coche Nupcial con Chófer.
- Y Muchas Sorpresas más...

# ANUNCIOS BREVES

# 921 46 12 12

**EL ADELANTADO**
**C/ Morillo, 7. 40002 Segovia**
*publicidad@eladelantado.com*
De lunes a viernes de 9 a 14 horas y de 17 a 19 horas
**POR TELÉFONO** 921 46 12 12

De lunes a viernes de 9 a 14 horas y de 17 a 19 horas
**POR AGENCIAS DE PUBLICIDAD**
Contacte con su agencia de publicidad habitual para gestionar sus anuncios breves.

**TARIFA BREVES: Cada palabra 0,43 € + 16 % IVA** ***mínimo diez palabras***
**TARIFA 1/2 MÓDULO:** ***(22 X 45 mm)*****: 9,60 € + 16 % IVA**

## TRABAJO

**MAQUINARIA CALDERÓN**
NECESITA
**ENCARGADO PARQUE MAQUINARIA**
**Se Requiere:** Persona con formación mecánica. Dinámico y organizado. Experiencia en mando de personal.
**Se ofrece:** Formación a cargo de la empresa. Trabajo estable en Segovia Sueldo y condiciones a convenir.
INTERESADOS: **Enviar "curriculum vitae" a MAQUINARIA CALDERON, S.L. Crta. de Valladolid, 6. 40196 La Lastrilla (Segovia)**

EN CANTALEJO
**SOLAR EN APORTACIÓN**
**A construir 1.678 m², 4 plantas. Local comercial. Garaje. Situación inmejorable**
**Telf. 91 371 87 65**
**Deja tu teléfono te llamaremos**

**AUXILIARES ADMINISTRATIVOS:** plazas libres en cientos de ayuntamientos. Un puesto puede ser tuyo desde graduado escolar. Prepárate para aprobar con nosotros. Información 900333000, llamada gratuita. .

**¿QUIERES TRABAJO** para toda la vida? Hazte policía nacional. En cada convocatoria miles de plazas libres. Te preparamos para que apruebes. Información 900233233. Llamada gratuita.

**HAZTE PROFESOR** de autoescuela. Nosotros te ayudamos a obtener el título oficial de la DGT de forma fácil, a tu ritmo y en poco tiempo. Conseguirás trabajo de forma rápida y fácil. Infórmate gratis 900233233. .

**BOMBEROS: ¿TE** gustaría trabajar en uno de los nuevos parques de bombero que se abrirán en España? Prepárate con nosotros y consigue tu plaza, Infórmate gratis 900308308.

**PERSONAL PARA** servicios de salud: enfermeros, celadores, auxiliar de enfermería,... Fórmate con nosotros y accede al mercado laboral. Te preparamos para puestos libres en servicios de salud de la administración. Infórmate 900233233 llamada gratuita. .

**PENITENCIARÍAS: PREPÁRATE** y accede a una de las plazas de ayudante de penitenciarías. Preparación sin competencia. Información 900505100. Llamada gratuita.

**OBTEN EL** título de graduado en educación secundaria. Necesario para cualquier trabajo. Confiamos tanto en nuestro sistema que te aseguramos la formación hasta el aprobado por el mismo precio. Infórmate 900233233 llamada gratuita. .

**AUXILIARES DE** bibliotecas. Centros de documentación y archivos precisan personal para cubrir plazas libres. Te preparamos para esas plazas desde graduado escolar. Garantizamos tu aprobado. Infórmate gratis: 900315315. .

**OPOSITA PARA** ser celador de servicios de salud. Único requisito: certificado escolar. Prepárate y no busques más. Infórmate 900315315 llamada gratuita. .

**GUARDIAS CIVILES:** si lo tuyo es el sevicio a los ciudadanos, hazte guardia civil y olvídate de buscar trabajo. Preparación completa: temario, ortografía, psicotécnicos e inglés. Cada año, gran oferta de plazas y con nosotros, alto porcentaje de aprobados. Información, 900505100.

**TRABAJA YA** como instalador de energía solar y eólica. Prepárate con nosotros y trabaja en poco tiempo. Sueldos de 1.800 / mes. Sin estudios previos. Bolsa de trabajo y prácticas garantizadas. Infórmate 900200080.

**LA ENERGÍA** del futuro: energía solar y eólica, prepárate y trabaja en este sector en continua expansión. Prácticas en empresas colaboradoras y bolsa exclusiva de empleo. Infórmate, llamada gratuita 900253545.

**ASEGURA TU** futuro y prepárate como técnico en mantenimiento y reparación de ordenadores o administrador de sistemas informáticos. Múltiples ofertas de empleo en ambas profesiones. Prácticas garantizadas. Bolsa de empleo exclusiva. Accede sin requisitos previos. Infórmate gratis. 900200080.

**MANTENIMIENTO INDUSTRIAL:** curso preparatorio con mecánica, hidraúlica, neumática. Puedes acceder sin conocimientos previos. Te abrimos las puertas al empleo. Infórmate gratis. 900500030.

**GRAN DEMANDA** laboral de expertos en electricidad industrial. Repara, instala y mantén todo tipo de alumbrados y cableados en cualquier empresa. Necesitan personal cualificado. Sin requisitos previos. Prepárate ya. 900253545, llamada gratuita.

**TRASPASO TIENDA** de ropa de mujer en Segovia. Muy céntrica, prestigiosas marcas y buenas condiciones. Teléfono 610506383.

**SE NECESITA** ayudante de cocina con experiencia. Media jornada. 921433649.

**SE NECESITA** ingeniero técnico agrícola para proyectos y venta de riegos. Importante empresa ámbito regional. No es necesario experiencia. Teléfono 639617182.

**CÉNTRICO HOTEL** de Segovia necesita recepcionista. Teléfono contacto 670775560.

**NECESITAMOS PERSONA**
**CON EXPERIENCIA EN GESTIÓN. TIENDA DE MODAS Y ASPIRACIONES A TENER UN BUEN NEGOCIO EN MADRID.**
**Enviar tu curriculum a:**
**iberofertassl@iberofertas.e.telefonica.net**

## IMPAGADOS

**COBROS E**L zorro. Le deben dinero porque vd. quiere. 983357611.

## VENTAS

**OPORTUNIDAD DE** chalet en Garcillán, 15.000 € menos que constructora. 600823782.

**OFERTA DE** primavera, casita de madera, 38 m², 1 dormitorio, salón, terraza de 10 m² 12.150 euros. Unidades limitadas. Almacenes D. Gutiérrez s.l Avda. de Madrid nº 11, 47140 (Laguna de Duero) Valladolid. 983540094.

**VENDO COSECHADORAS** claas dominator 118 sl. Corte de cereal 6,10 metros, 320 cv. Motor mercedes. Picador y espaciador. 9.000 horas. 661410983. Valladolid.

## ALQUILERES

**SE ALQUILA APTO-ESTUDIO A ESTRENAR**
**(60 m²), GRAN TERRAZA, COCINA INDEPENDIENTE, GARAJE OPCIONAL, AMUEBLADO Y EQUIPADO, BONITAS VISTAS, TRANQUILO, JUNTO AL ACUEDUCTO, 600 EUROS.**
**TLFNO: 609 044 211**

**ALQUILO BAR** mesón Ruta del Duratón, en Cantalejo, carretera de Sebúlcor. A partir del 1 se septiembre. Buen precio. 921521232. 664414966.

## RELAX

**ABSOLUTA DISCRECION.** Máxima seriedad. Deliciosa compañia. Señoritas. Renovacion continua. Trato esmerado. 651060675. También salidas.

**SUPER NOVEDAD** asiáticas 22, 24 años. Guapísimas, cariñosas. Completo. 627276247.

**SILVIA 120** pecho. Vibradores de cintura. Griego. Francés sin. 696761066.

**MADURITA ADINERADA.** Busco sexo esporádico. Yo te recojo. Gratifico. 617167070.

**JOVENCITA VICIOSISIMA.** Cuerpo espectacular. Francés natural. Sin prisa. 685561090.

**BUSCO PLACER** y sexo gratis. Yo, viudita joven. 630760015.

**ESPAÑOLA, JOVENCITA** cariñosa. Si te apetece hacer cosas que nunca hiciste, llámame. 24 horas. 667285941.

**TRAVESTI PAOLA,** 140 pecho, femenina, 24 cm. durísima, cuerpazo. Especialista en principiantes. 24 horas. 6870936.

**NOVEDAD SARA,** española, 26 años, pechugona, chochito caliente, garganta profunda, griego. Todos los servicios. 24 horas. 600277363.

**NOELIA RECIEN** llegada de Canarias, cuerpazo, 120 pecho, muy viciosa, muy cachonda.Todos los servicios. 24 horas. 627751609.

**DEPORTISTA SOFIA,** mulata, cuerpo atlético, puro vicio. Haré realidad tus fantasías. 627751609.

**SUPERNOVEDAD JOVENCITA** Paloma, morenita, recién llegada de Río de Janeiro, cuerpazo, 150 pecho, espwecialista en griego y francés natural. Atrévete. 24 horas. 667285941.

## CONTACTOS

**RECIEN DIVORCIADA.** Atractiva. Rica. Busco sexo. Pago bien. 636366297.

**CASADA CON** anciano. Necesito sexo desenfrenado. No cobro. 905889306.

## PRÉSTAMOS

**UNION FINANCIERA** asturiana, préstamos desde 600 euros. Plaza Dr. Gila, 2- local- Segovia. 902277427. www.unionfinanciera.es

## TAROT

**TAROT ISIS.** Videncia, lugares, fechas importantes. 806404105. Predicciones amor. www.tarotdeisis.com

**NOTA:** El Adelantado de Segovia no se responsabiliza de la veracidad de las ofertas y anuncios de la Sección de Anuncios Breves.

**Hazte socio de MSF**
Con tu ayuda podremos continuar dando asistencia médica y humanitaria a quienes todavía sufren las consecuencias de conflictos armados, epidemias, hambrunas y catástrofes naturales, con inmediatez y total independencia de poderes políticos y económicos.

**Puedes hacerte socio de una las siguientes formas:**
Llamando al **902 15 15 07** | Conectándote a **www.msf.es/altasocio4**
MÉDICOS SIN FRONTERAS

VENDE FEBIGES GESTIÓN INMOBILIARIA

Teléfonos 921 40 66 09
921 40 62 62

**PISOS EN LA HIGUERA DESDE 80.700 €**

**HIPOTECA DE 400 € OCASIÓN IGUAL QUE UN ALQUILER**

VENDE FEBIGES GESTIÓN INMOBILIARIA

FEBIGESTIÓN, S.L.
C/ Arroyo nº 1.
TRESCASAS (SEGOVIA)
☎ 921 40 66 09 / 921 40 62 62
febigestion@telefonica.net

---

**GRANmadrid**
CONSULTORES INMOBILIARIOS

## VIVIENDAS EN **BERNUY DE PORREROS**

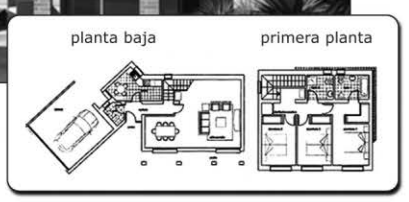


- Construcciones de 1ª calidad
- Aislamiento térmico de 1º nivel
- Placas solares térmicas y fotovoltaicas
- Suelo radiante
- Reciclaje de aguas pluviales
- Parcelas desde 170m² hasta 370m²
- Sistemas de seguridad - Central Alarmas con Prosegur
- Conexión ADSL

Se vende 3ª y Última fase
**desde 255.000€**
Avanzado Estado de Construcción
VENTA DIRECTA
Entrega prevista: DICIEMBRE 2009

VISITE NUESTRO **CHALÉ PILOTO**
Telf. 91 369 70 40 | Fax: 91 369 70 42
Móvil: 669 70 36 87

---

**PINFER**
PROMOCIONES DE CALIDAD
www.promocionespinfer.es

**ULTIMO CHALET DE LUJO EN PALZUELOS DE ERESMA**

300M2 , PACK ORO DE DOMOTICA, GARAJE PARA DOS COCHES, BODEGA Y CUARTO DE LAVANDERÍA, AMPLIO SALON CON CHIMENEA

JARDIN CON RIEGO AUTOMATICO, PORCHE DE GRANITO, EXCELENTES VISTAS, DORMITORIO EN PLANTA BAJA

AMPLIO ATICO DE 50M2 TERMINADO, USALO COMO GIMNASIO, BILIOTECA, O SALA DE JUEGOS.. DETECTORES DE SEGUIRDAD, DETECTORES PARA FUGA DE AGUA, GAS O INCENDIO

VIDEO-PORTERO, HOMECINEMA, HILO MUSICAL. GRANDES VENTANALES EN SALON Y TECHO DE DOBLE ALTURA

COCINA TOTALMENTE AMUEBLADA

C/ GOBERNADOR FDEZ. JIMENEZ 1 ATICO C SEGOVIA
TLF 921 43 78 16

---

INMOBILIARIA SIERRA

**¿Quieres comprar una vivienda al precio de un alquiler?**
En INMOBILIARIA SIERRA
TENEMOS LA SOLUCIÓN
EN EXCLUSIVA PARA ENTREGAR:

**TORRECABALLEROS:**
Últimos 3 pisos exteriores de 1 y 3 dormit. Garaje, trastero, ascensor... ¡DE LUJO! Desde 450€ mensuales los 3 primeros años...

**BERNUY DE PORREROS:**
Últimos pisos catalogados de lujo de 1 y 2 dormit., con o sin garaje, portal con o sin ascensor, con terraza o sin ella, cocina americana o independiente...¡Ustedes eligen!, ¡CALIDADES EXTRAORDINARIAS! Desde 400€ mensuales los 3 primeros años.

*Beneficiese de amortizar las cuotas de un alquiler el lo que en un plazo de 3 años será su vivienda, sin intereses ni quebraderos de cabeza por la hipoteca, ¡Tú decides!, si compras el 1º, el 2º o el 3º año, a la compra final se podrán subrogar a la hipoteca que pertenezca a cada promoción, o le buscamos otra que mejor se adapte a sus posibilidades.

**NAVA DE LA ASUNCIÓN**
Vivienda unifamiliar / Entrega Aprox. Septiembre'08.
2 plantas, 3 dormitorios, cocina con despensa, garaje, sala calderas, baño, aseo, gran terraza...
Calidades inigualables.
Precio: 129.000€

Nos encontraran en Curtidores, 4 o en el Telf. 921 42 93 30
637 48 00 02

---

LABORCON S.L.

**CHALETS Y DUPLEX EN ALQUILER**

CON OPCIÓN A COMPRA (SE DEVUELVE EL 15% DE LO PAGADO AL DEJAR DE ALQUILAR O TODO LO PAGADO SE ACEPTA COMO ENTREGA INICIAL EN LA OPCIÓN DE COMPRA)

TFNO 617 38 70 70

— CHALET NUEVO A ESTRENAR A 10 MINUTOS DE SEGOVIA (JUNTO A BERNUY) 567,00 €.
— DUPLEX EL ESPINAR 564.00 €
— CHALET NUEVO A ESTRENAR A 6 km EL ESPINAR 637,00 €.
— EN VENTA, ENTRADA 1.000 € Y AL MES DESDE 487,00 €.

**SE ACEPTAN TERRENOS A CUENTA O EN PERMUTA.**

---

PROMOCIONES
**RUIDAL**

*Trabaje en Segovia o Madrid y viva en la tranquilidad de un precioso pueblo y un clima envidiable*

**PISOS Y ÁTICO DÚPLEX EN PRÁDENA**

- Maravillosas vistas a la sierra.
- Edificio de nueva construcción de tres alturas en la plaza del Ayuntamiento.
- Entrega inmediata.
- Desde **159.200** €.

FINANCIA **BAN**KINTER

INFORMACIÓN Y VISITAS
**699 204 029**

---

Te abrimos la puerta de tu nueva vivienda

En El Adelantado cada día te ofrecemos la mejor Guía Inmobiliaria de Segovia. Promociones nueva vivienda, alquileres, viviendas de segunda mano, fincas...

Las empresas inmobiliarias más importantes de Segovia lo tienen claro. Las páginas de El Adelantado son su mejor herramienta comercial.

Departamento de Publicidad
921 43 72 61

EL ADELANTADO DE SEGOVIA
EL ADELANTADO.com

---

**Herpaber, s.l.**

Últimas viviendas, a estrenar, de 2 y 3 dormitorios, en calle del Rancho, Segovia. Directamente del promotor. Consúltenos, se sorprenderá

**Teléfono: 635966507**

---

INMOBILIARIA
**MANSINO**
Símbolo de eficacia

**ASESORES INMOBILIARIOS**

**SI QUIERE COMPRAR TENEMOS LAS MEJORES OFERTAS**

**SI QUIERE VENDER TENEMOS LOS MEJORES COMPRADORES**

**SOMOS PROMOTORES: VENTA DIRECTA AL COMPRADOR (SIN INTERMEDIARIOS)**

nuestras ofertas

APARTAMENTO EN ESPIRDO
1-2 DORMITORIOS, GARAJE, TRASTERO ¡PAGUELO CON LAS FACILIDADES DE UN ALQUILER!

VENDE LOCAL CÉNTRICO 1.200M² ¡INFORMACIÓN PERSONAL!

VENDE APARTAMENTO EN MADRID (ZONA PLAZA CASTILLA) ¡A ESTRENAR! ¡SÓLO 258.000 €!

TELF.: 921 44 30 31

JP INMOBILIARIA
C/ Independencia, 25
921 432 381

VENTA

CALLE REAL
PISO 3 DORM.
EXTERIOR.
IDEAL PARA
REFORMAR

José Zorrilla
4 dorm.2 baños
garaje y trastero
cocina amueblada
perfecto estado. exterior

C/ San Francisco
Bonita rehabilitacion.
118 m. 3 dorm. 2 baños.
de reciente construccion

piso junto
José Zorrilla
3 dorm. terraza.
totalmente reformado
222.000 €
37.000.000 pts

C/ Jardín Botánico
3 dorm. 90 m.
3 terrazas. ascensor
garaje y trastero.

Plaza Carrasco
zona José Zorrilla
4 dorm.140 m.
garaje y trastero
ascensor.

Duplex
junto al nuevo
campus univers.
3 dorm.2 baños y aseo. 140 m
garaje y trastero
solarium. Nuevo
Precio interesante

2 ultimas viviendas
en José zorrilla
2 y 3 dormitorios.
ascensor. Nuevas.

Ctra. Villacastín
3 dorm. Garaje
Trastero
EN CONSTRUCCIÓN
205.000 €
34.109.130 ptas

Jpinmobiliaria.es

EDIFICIO EN VENTA
CARBONERO EL MAYOR

Se vende Edificio en buen estado
en la Plaza Mayor
(junto a la Iglesia) con
aprovechamiento
de 700 metros cuadrados.
Pregunta en Triangulo

Triangulo
Inmobiliaria

¿Quieres vivir en
Zamarramala?
¡ÚLTIMA VIVIENDA!
Vivienda de unos 140 m²
Entrada independiente
Vigas de madera
Pregunta en Triangulo
San Francisco, 19 - Tlfno.- 921 41 20 90

MUNDO House inmobiliaria
www.mundohouse.com
C/CARRAL, 6
LA GRANJA
Tlf. 921470258

LA GRANJA, 250m², PRECIOSO ADOSADO, 3 DORMITORIOS, 2 BAÑOS, ASEO, A. BAJO CUBIERTA, GARAJE, VISITELO.

PRECIOSA VIVIENDA, EN LA GRANJA, A ESTRENAR, 89m², 1 dormitorio, 2 baños, zona centro. MUY BUENA OCASIÓN, INFORMESE.

LA GRANJA,108m², 3 DORMITORIOS, 2 BAÑOS, BUENAS CALIDADES, VISTAS, MUY LUMINOSO GARAJE.

TORRECABALLEROS, 2 DORMITORIOS, COCINA AMUEBLADA, PERFECTO ESTADO, JARDÍN INDIVIDUAL. OCASIÓN.

LA HIGUERA, 2 Y 3 DORMITORIOS. A ESTRENAR DESDE 90.155 €.- TARIMA, CLIMALIT, CALEFACCION INDIVIDUAL GAS. BUENA OCASIÓN.

ROBLEDO, 2 DORMITORIOS, 2 BAÑOS, COCINA AMUEBLADA, PERFECTO ESTADO, JARDÍN INDIVIDUAL, CLIMALIT, TARIMA, VENTANAS PVC,

OCASION, LA GRANJA, 3 DORMITORIOS, 2 BAÑOS, PRECIOSA URBANIZACION, TENIS, PISCINA, ETC.

ESPIRDO, PRECIOSO, 2 DORMITORIOS, GARAJE, ASCENSOR, A ESTRENAR

MIGUEL TOVAR
IMT
API Nº 10329
Ezequiel González, 6
921 43 54 61
921 43 59 50

CHALET VENTA

SE VENDE
chalet adosado en Valseca, 3 dormitorios, 2 baños, 1 aseo, 2 plantas, cocina amueblada, jardin de 40 m2

SE VENDE
Casa a estrenar, en Cantimpalos, 3 dormitorios, terraza de 20 m2 y patio, interesante precio"

SE VENDE
adosado en la lastrilla, a estrenar, 4 dormitorios, salón de 30 m2, bajo cubierta de 45 m2, Jardin privado, piscina comunitaria, preciosas vistas.

SE VENDE
adosado a estrenar en La Lastrilla, 4 dormitorios, dos baños, dos aseos, garaje doble, boedega, salon y bodega con chimenea, cocina equipada, bajo cubierta acondicionado

MOHERCO
GRUPO INMOBILIARIO

EL MEJOR MOMENTO
FINANCIACIÓN DEL 15%
hasta entrega de llaves

VIVIENDAS DE 1-2 y 3 DORMITORIOS
COCINA AMUEBLADA
JARDINES Y ZONA INFANTIL
GARAJE Y TRASTERO

DESDE 99.100 €
490 € /mes

OFICINA DE VENTAS: 647 71 43 74

ARCO
921471474

ROBLEDO

APARTAMENTOS

PISOS de 2, 3 y 4 dormitorios, LOCALES COMERCIALES con trasteros y aparcamientos

CHALETS en parcelas de 350 y 1.000 m² de todos los tamaños con semisótano para taller, oficina, garaje, bodega, sala de juegos, estudio, etc.

OFERTA COCINA AMUEBLADA

4ª FASE

VISITE CHALET PILOTO

INFÓRMATE Y GANA UN FANTÁSTICO VIAJE

RAMIREZ

CALIDAD
C/ Calandria, 8
SAN ILDEFONSO
www.arco-ramirez.com

## SUDOKUS ENCADENADOS

| | | | | | | | | | | | | | | | | | | | | |
|---|---|---|---|---|---|---|---|---|---|---|---|---|---|---|---|---|---|---|---|---|
| | | 5 | | | 9 | | | 3 | | | | | | 4 | | | 6 | | | 9 |
| | 7 | | 1 | | | 2 | | | | | | 6 | | | 4 | | | | 2 | |
| 1 | | | | 5 | | | 9 | | | | | | 5 | | | 2 | | 3 | | |
| | | 4 | 9 | | 3 | | | 1 | | | | 3 | | 1 | | | 4 | | 5 | |
| 5 | | | 4 | | | | 3 | | | | | | 7 | | | 9 | | 6 | | |
| | 2 | | | 1 | | 9 | | 8 | | | | 8 | | | 7 | | | | | 4 |
| 9 | | 2 | 3 | | | 7 | | | | | 3 | | | 9 | 5 | | | 8 | | |
| | 1 | | | | 5 | | | 2 | 1 | | | | 4 | | | | 8 | | | 2 |
| 7 | | 6 | | 4 | | | 1 | | | 4 | | 5 | | | | 7 | | | 6 | |
| | | | | | | | | 6 | | | 1 | | | 8 | | | | | | |
| | | | | | | 2 | | | 5 | | | | 7 | | | | | | | |
| | | | | | | | 4 | | | 6 | | 3 | | | | | | | | |
| 1 | 2 | | | 5 | | | | 8 | | | | 2 | | 7 | | | 5 | | | 9 |
| | | 8 | | | 9 | | 7 | | | | 6 | | | 4 | | 3 | | | 5 | |
| 5 | | | 1 | | | 4 | | | 9 | | | | 1 | | | 8 | | 2 | | |
| | | 1 | | | 3 | | | 7 | | | | 1 | | | 8 | | | | | 3 |
| | 9 | | | 2 | | | 8 | | | | | | 4 | | | 9 | | 5 | | |
| 3 | | | 9 | | | 5 | | | | | | 9 | | | | | 7 | | 1 | |
| | | 5 | | | 2 | | | 9 | | | | | | 6 | | | 2 | 8 | | |
| 8 | | | 5 | | | | 3 | | | | | | 2 | | 5 | | | | | 1 |
| | 3 | | | 1 | | 8 | | | | | | 5 | | | | 7 | | | 6 | |

## CRUCIGRAMA BLANCO

**Este crucigrama tiene 31 cuadros negros**

**HORIZONTALES.- 1: Al revés, agarrará.- 2: Al revés, acertara.- 3: Artilugio.- 4: Contumaz, incorregible.- 5: Aso ligeramente. Al revés, interprétele lo escrito.- 6: Consonantes diferentes. Al revés, descuidada, negligente. Nombre de consonante.- 7: Al revés, antiguo nombre de Tailandia. Personaje de la Biblia.- 8: Cierto metal. Ente. Artículo.- 9: Anquilosara.- 10: Nombre de mujer.- 11: Principal o que tiene más fuerza y vigor.**

**VERTICALES.- 1: Accidente geográfico.- 2: Fastidiara, importunara.- 3: Instrumento musico. Letra griega.- 4: Amasadera (Pl). Nombre de mujer judío.- 5: Desgastanos. Al revés, palo de la baraja.- 6: Al revés, antigua provincia española africana. Al revés, narré.- 7: Al revés, introduzcais. Tiembla, tirita.- 8: Al revés, recolección, recaudación. Al revés, envuelve.- 9: Al revés, pilastra embutida en un muro. Halo, aureola de prestigio.- 10: Al revés, nombre de varón.- 11: Nombre de mujer.**

| | 1 | 2 | 3 | 4 | 5 | 6 | 7 | 8 | 9 | 10 | 11 |
|---|---|---|---|---|---|---|---|---|---|---|---|
| 1 | | | | | | | | | | | |
| 2 | | | | | | | | | | | |
| 3 | | | | | | | | | | | |
| 4 | | | | | | | | | | | |
| 5 | | | | | | | | | | | |
| 6 | | | | | | | | | | | |
| 7 | | | | | | | | | | | |
| 8 | | | | | | | | | | | |
| 9 | | | | | | | | | | | |
| 10 | | | | | | | | | | | |
| 1 | | | | | | | | | | | |

## SOPA DE LETRAS

| | | | | | | | | | | | | | | | | | | | | |
|---|---|---|---|---|---|---|---|---|---|---|---|---|---|---|---|---|---|---|---|---|
| E | T | E | P | L | M | N | S | U | S | U | E | E | M | C | E | N | A | N | U | N |
| H | N | R | V | K | C | J | E | M | O | D | S | S | U | I | C | S | C | A | N | A |
| T | E | R | P | Ñ | T | G | A | C | E | H | T | B | T | R | A | R | U | K | U | C |
| R | A | R | I | L | T | F | D | S | U | E | R | A | H | R | R | E | M | C | J | A |
| O | U | J | O | R | I | B | A | L | P | O | A | S | Ñ | O | A | M | U | E | H | R |
| D | S | A | L | V | A | C | I | O | N | E | T | L | W | E | E | T | L | R | N | A |
| W | Q | I | B | C | A | R | E | A | I | A | O | A | E | S | N | C | O | E | P | D |
| W | I | E | C | A | R | N | F | B | T | C | C | A | M | T | A | O | N | S | J | A |
| Z | O | F | R | E | D | N | I | S | E | P | U | U | S | R | N | Z | I | I | H | S |
| E | L | A | I | B | A | Z | A | M | A | A | M | N | C | A | C | U | M | U | L | O |
| O | U | H | S | G | R | R | A | C | S | F | U | I | I | T | A | I | B | Y | T | L |
| I | B | C | A | R | E | E | T | E | P | L | L | G | R | O | N | M | O | I | T | C |
| M | N | S | U | S | U | H | N | R | R | P | O | O | R | S | H | O | S | L | N | I |
| Ñ | T | A | S | C | V | H | J | M | B | C | S | X | O | P | H | L | M | I | B | R |
| W | A | D | F | J | I | D | W | Q | P | T | D | Y | S | A | L | T | O | E | S | T |

| | | | | | | | | | | | | | | | | | | | | |
|---|---|---|---|---|---|---|---|---|---|---|---|---|---|---|---|---|---|---|---|---|
| E | T | E | P | L | M | N | S | U | S | U | E | E | M | C | E | N | A | N | U | N |
| H | N | R | V | K | C | J | E | M | O | D | S | S | U | I | C | S | C | A | N | A |
| T | E | R | P | Ñ | T | G | A | C | E | H | T | B | T | R | A | R | U | K | U | C |
| R | A | R | I | L | T | F | D | S | U | E | R | A | H | R | R | E | M | C | J | A |
| O | U | J | O | R | I | B | A | L | P | O | A | S | Ñ | O | A | M | U | E | H | R |
| D | S | A | L | V | A | C | I | O | N | E | T | L | W | E | E | T | L | R | N | A |
| W | Q | I | B | C | A | R | E | A | I | A | O | A | E | S | N | C | O | E | P | D |
| W | I | E | C | A | R | N | F | B | T | C | C | A | M | T | A | O | N | S | J | A |
| Z | O | F | R | E | D | N | I | S | E | P | U | U | S | R | N | Z | I | I | H | S |
| E | L | A | I | B | A | Z | A | M | A | A | M | N | C | A | C | U | M | U | L | O |
| O | U | H | S | G | R | R | A | C | S | F | U | I | I | T | A | I | B | Y | T | L |
| I | B | C | A | R | E | E | T | E | P | L | L | G | R | O | N | M | O | I | T | C |
| M | N | S | U | S | U | H | N | R | R | P | O | O | R | S | H | O | S | L | N | I |
| Ñ | T | A | S | C | V | H | J | M | B | C | S | X | O | P | H | L | M | I | B | R |
| W | A | D | F | J | I | D | W | Q | P | T | D | Y | S | A | L | T | O | E | S | T |

**Buscar 10 TIPOS DE NUBES**

## HORÓSCOPO

**Aries 21 marzo a 19 abril .**
Aléjese de los pensamientos obsesivos y trate de relajarse. Se le presenta un día para vivir experiencias que desafíen a su monotonía.

**TAURO 20 abril a 20 mayo.**
Salud muy buena. Desde el punto de vista profesional será una jornada de grandes logros. En el terreno del amor hoy ae mostrará muy pensativo.

**Géminis 21 mayo a 20 junio.**
Evite las corrientes y los contagios. El trabajo casero le cundirá poco ya que se encontrará distraído. Amor pasable.

**CÁNCER 21 junio a 22 julio.**
Salud mala. Su necesidad de figurar en primer plano se verá satisfecha en alguna parcela de su vida. Posibilidad de un gran encuentro.

**LEO 23 julio a 22 agosto.**
En esta jornada vivirá situaciones arriesgadas e imprudentes. Rompa la monotonía de su vida y busque nuevas actividades. Tranquilidad en el amor.

**VIRGO 23 agosto a 22 septiembre .**
Escasa energía. Quédese en casa y trate de descansar. Concédase algunos caprichos personales. Decepción amorosa a la vuelta de la esquina.

**LIBRA 23 septiembre a 22 octubre.**
Salud regular. Su don de gentes le permitirá superar un obstáculo familiar. Su unión sentimental requiere imaginación.

**ESCORPIO 23 octubre a 21 noviembre.**
Gastritis. Mentalícese en asumir sus metas, ya que si va dando palos de ciego no podrá acertar plenamente. Dificultad en el amor, que logrará superar.

**SAGITARIO 22 noviembre a 21 diciembre.**
Salud excelente. Examine con detenimiento cualquier papel que tenga que firmar. Si desea descendencia, hoy es idóneo para plantearlo.

**CAPRICORNIO 22 diciembre a 19 enero.**
Terminarán algunos procesos crónicos. Actúe con sensatez sin cometer excesos. En el amor habrá estabilidad.

**ACUARIO 20 enero a 18 febrero.**
Vigile sus excesos con la bebida. Discusión familiar por motivos laborales. Si su pareja es de un tipo de vibración fuerte, se sentirá algo desbordado.

**PISCIS 19 febrero a 20 marzo.**
Molestias físicas que remitirán a lo largo de la jornada. Administre mejor su dinero y no sea tan caprichoso. Bastante bien en el amor.

## SOLUCIONES

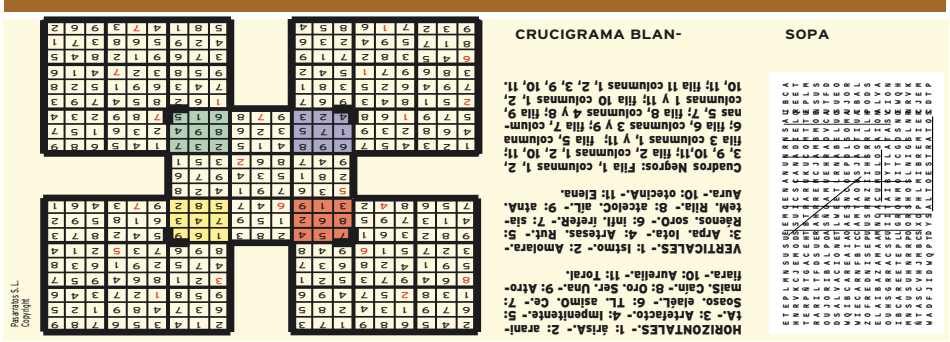

**CRUCIGRAMA BLAN-**

**HORIZONTALES.- 1: aríSA.- 2: aranítA.- 3: Artefacto.- 4: impenitente.- 5: Soaso. elaeL.- 6: TLL. asimO. Ce.- 7: mais. Cain.- 8: Oro. Ser. Una.- 9: Astroiara.- 10: Aurelia.- 11: Toral.**

**VERTICALES.- 1: Istmo.- 2: Amolara.- 3: Arpa. Iota.- 4: Artesas. Rut.- 5: Reenos. soYO.- 6: Infl. ireferR.- 7: sistel. Rilin.- 8: atcelOc. alL.- 9: atnA. Aura.- 10: otecinA.- 11: Elena.**

**Cuadros Negros: Fila 1, columnas 1, 2, 3, 9, 10;1; fila 2, columnas 1, 2, 10, 11; fila 3 columnas 1, y 11; fila 5, columna 6; fila 6, columnas 3 y 9; fila 7, columnas 5, 7; fila 8, columnas 4 y 8; fila 9, columnas 1 y 11; fila 10 columnas 1, 2, 10, 11; fila 11 columnas 1, 2, 3, 9, 10, 11.**

**SOPA**

Pasatiempos S.L.
Copyright

**AVISO**: (Esta sección se elabora habitualmente con varios días de antelación)

# EL ADOSADO DE EL ADELANTADO

*LA IRREVERENCIA ES EL PALADÍN DE LA LIBERTAD Y SU ÚNICA DEFENSA SEGURA* ***(MARK TWAIN)***

**DECANO DE LA PRENSA AMARILLA** **DIRECTOR: El Conde de Vezoya — eladosado@yahoo.es** **XIII AÑO TRIUNFAL - 24 de agosto de 2008 - nº 631**

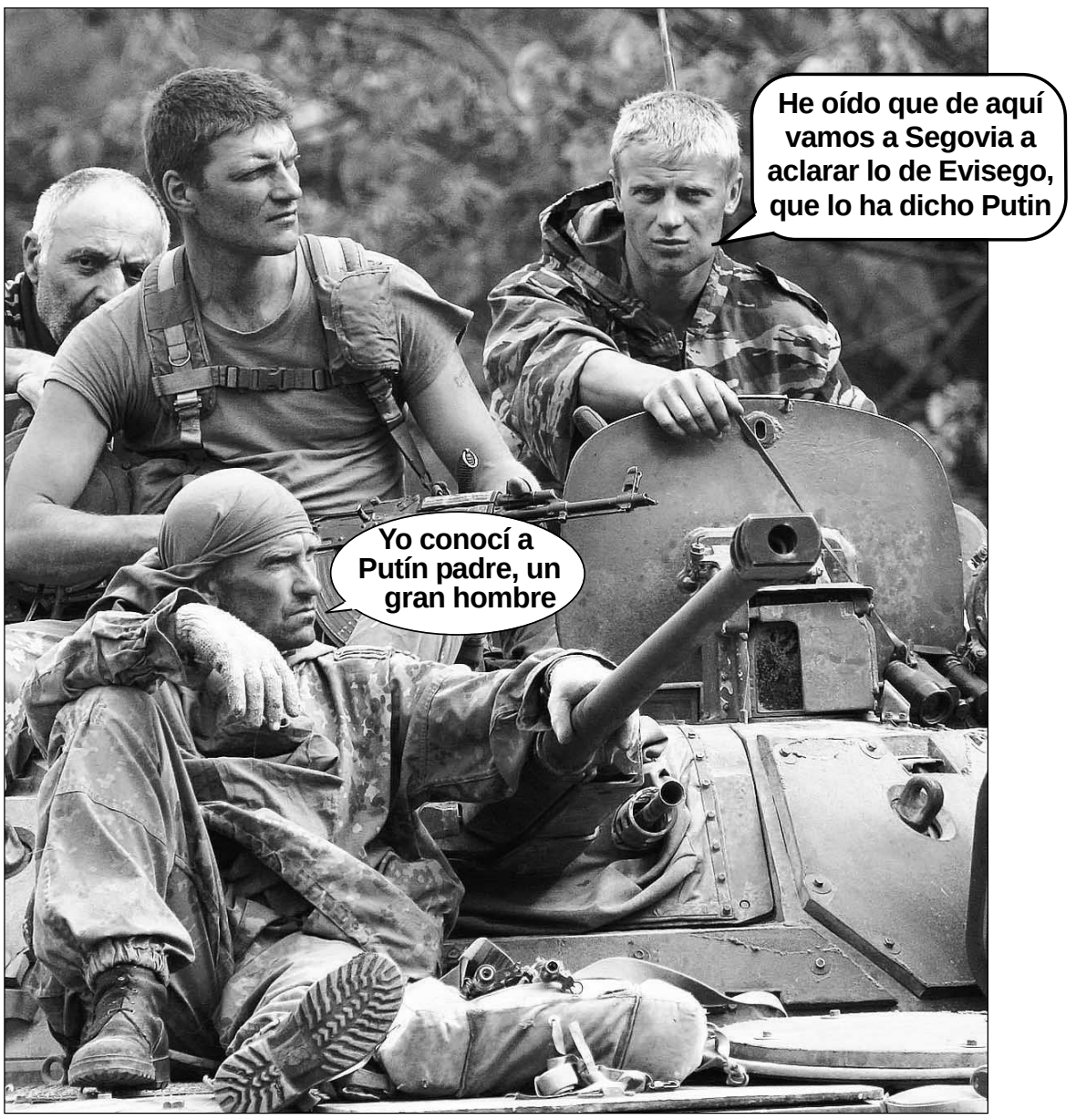


# *SEÑOR DE HORCA Y CUCHILLO*

*Por* ***Jaime de Andrade*** *y* ***Ginés de Buitrago*** *(*)*

Que así se denominaba al noble feudal que, con total potestad sobre vidas y haciendas de sus súbditos, en un mismo día podía pasarse por la piedra a una campesina de buen ver que por el cadalso al marido aderezado con un sobrino y dos cuñados.

Ahora ya no es así. Hoy por desgracia todos desde el más encumbrado *evisego* al más villano menestral de San Lorenzo, (unos mas que otros, que todo hay que decirlo) estamos sujetos a la ley. Pero aun quedan, gracias a dios, remanentes de esas glorias pasadas. Señores, o mejor aún, concejales de vidas, haciendas y tráfico como el Muy Respetado y actual Regente Conde Cruz Aragoneses, cuya dadivosidad y generosidad permiten aliviarnos ocasionalmente de esa implacable, insensible y opresora *duralexsedlex*.

Y así leíamos recientemente en una revista gratuita que durante las últimas fiestas de nuestra capital, celebrose popular paella en la alameda llamada de La Fuencisla a la que acudió el populacho con sus correspondientes carros a motor en los que trasladar a la familia junto a mesas, sillas y demás enseres que les permitieran engullir la graciable pitanza con un mínimo de decoro y comodidad. En esas se hallaban cuando, héteme aquí, que la celosa, eficiente y muy leal Policía Local (el pareado es nuestro), comenzó a multar y engruar (el neologismo tambien es nuestro) a todo lo que no se movía. Cundía la indignación popular cuando súbitamente, como nuevo superman que hubiese cambiado el atuendo dominguero por volandera capa de concejal en cualquier cabina de teléfono o confesionario próximos, el Muy Venerado Conde Cruz Aragoneses "decidió intervenir retirando él mismo las multas de los parabrisas de los coches que habían sido denunciados" (sic). Pero no quedó ahí la cosa porque, sigue narrando el ocasional cronista, "además consiguió que el coche que la grúa se había llevado al depósito, fuese devuelto A SU SITIO sin que el dueño tuviese que ir a recogerlo ni pagar ninguna multa"(sic).

¿Qué mas podemos añadir ante tal ejemplo de bonhomía, sensibilidad social y benevolencia del poderoso? Pues que

**¡¡VIVA NUESTRO SEÑOR DON JUAN!!**
**¡¡DESHONRA Y OPROBIO ETERNOS PARA LOS ALGUACILILLOS FELONES!!**

(*) Historiadores por la UNED
Nostálgicos del medioevo por QUESI.

# De personas y cosas

## Una pasta:

La que maneja el Ayuntamiento, con criterios más que discutibles, y que le llevan a carecer de 50.000 euros para construir nuevos nichos en el cementerio (que ya le irían devolviendo las viudas poco a poco), a "distraer" para lo mismo 7.000 que iban a ser destinados a reparar (¿pero ya?) la novísima estación de autobuses, y a gastar 18.000 en unos juegos infantiles a los pies del citado campo santo, imaginamos que para solaz y distración de los huerfanitos mientras sus mayores se afanan en encontrar un hueco (y nunca mejor dicho) para el pariente difunto.
De traca.

## Unas conclusiones:

Las de la semi-comisión de Evisego, que reprueba la actuación de los responsables del error... pero los mantiene, y hurga en el pasado reciente para mostrar, a los que aún no lo sabían, que si estos de ahora son malos los de antes todavía eran peores, y que el Sr. Soto es el perejil que está en todas las salsas, vamos, el Arguiñano de la cocina *segovié*, que será por eso que el pueblos llano canturrea *Atilanico, rico, rico, rico...*

## Una sugerencia:

¿El senador Gordo y el senador Vázquez no podían dirimir sus diferencias en su espacio natural, es decir el Senado? ¿Por qué nos dan semejante barrila a los contribuyentes de El Adelantado en lugar de mostrar la utilidad de ese costosísimo ente al que el 99,99% de los españoles considera absolutamente inútil?

## Un callejero:

El que ha ideado alguna preclara mente municipal para el nuevo barrio de la plaza de toros. Incumple todas las directrices lógicas y va a ser el paradigma de la confusión. Vean: ocho calles se llaman "Sexmo.... de algo"; otras ocho, de las nueve travesías se llaman "Comunidad y Tierra... de nosequé"; las tres plazas se llaman: "Del corregidor", "De los regidores" y "De los sexmeros", respectivamente. ¿Hay quien dé más? Desde lo de la Plaza (¿?) de Juan Guasch no conocíamos memez mayor.

## Una crónica:

La que envía el corresponsal de El Adelantado en Cantalejo y que nos recuerda al Gila de los mejores tiempos. Se la recordamos: *"Hubo brindis, risas y aplausos cada vez que una de las sillas de plástico en que se aposentaban los asistentes se rompía y la persona caía al suelo. Se llegaron a romper a lo largo de una horas cinco sillas. 'Es que han estado mucho al sol', comentó una persona. Asistieron el alcalde, la concejala de cultura y el de deportes".* Ahora habrá que decidir a cuál de las dos concejalías se incorpora la nueva actividad lúdica, pues ante su éxito esperamos que se institucionalice, aunque eso sí: contando con una enfermería como en los encierros o al menos con un traumatólogo de guardia. Y si a alguno no le gusta, le recordaremos lo que también decía Gila de aquellos veraneantes que se resistían a ser arrojados al pilón: "Pues si no saben aguantar una broma, que no vengan al pueblo".

## Un 'completo':

El que ha llevado a cabo el genio del urbanismo y las obras (¿cuándo regresará definitivamente a su lámpara?) en la calle de San Geroteo. Se ha cargado de un plumazo la estética de la Judería, las plazas para *carga y descarga de infantes* frente al colegio y el nuevo firme arrasa la suspensión y tornillería de los vehículos circundantes. ¿Hay quien dé más?

## Una peste:

La que desde hace tiempo despide mucho de lo relacionado con los huertos solares y la energía eólica. Materias en las que ¡¡asómbrense!! las instalaciones ya operativas en nuestro país superan las previstas para el 2012. ¡¡Ay, Ay, Ay... que me sabe a *Calisay*!!

### La Sexta muestra más 'Vidas anónimas'

La Sexta ofrece hoy, a partir de las 23,40 horas, una doble entrega del programa *Vidas anónimas*. En el primero podremos conocer lo que es el día a día de una cuidadora de indigentes, de un taxista y del dueño de un almacén de sexo. En el segundo, un policía, una estudiantegogó y un hostelero.

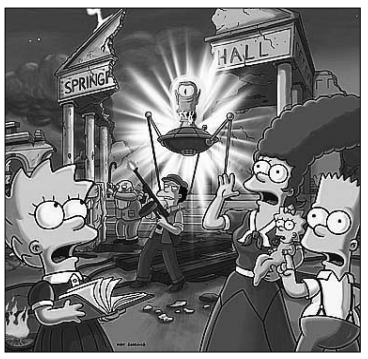

**Más problemas para los Simpson.**

### Tres nuevos episodios de los 'Simpson'

Antena 3, a partir de las 22,00 horas oferta tres episodios de la temporada número 18 de *Los Simpson*. Podremos ver cómo Homer lleva accidentalmente a su familia a un campo de maíz y se pierden, cómo Bart se hace amigo del grupo *heavy* Metallica, y cómo un Papá Noel en paro es acogido por la familia.

### El doctor Jeckyll esconde un secreto

Cuatro emite hoy, a partir de las 23,30 horas, los dos últimos episodios de la serie británica *Dr. Jekyll y Mr. Hide*. Al fin se descubre el terrible secreto que tiene el investigador, y no sabe cómo solucionar el problema. El Bien y el Mal pelearán sin descanso por el alma de este hombre que desafió a la ciencia.



# Antena 3 oferta los encierros de San Sebastián de los Reyes

## Desde hoy y hasta el próximo domingo, la cadena generalista obsequiará a sus televidentes con las emocionantes carreras que se celebran, a partir de las 07,55 horas, en esta localidad

• No son los sanfermines pero el peligro existe también. De hecho, el no haber tanta aglomeración de personas como en Pamplona hace que sean más vistosas las 'huídas'.

**Los toros son siempre peligrosos, incluso cuando hay un burladero de por medio.** / EFE

**SPC**

La localidad madrileña de San Sebastián de los Reyes se viste de gala para que Antena 3 ofrezca a toda España sus encierros, que se han convertido en un evento clásico del verano. Desde hoy y hasta el próximo domingo 31 de agosto se podrán ver las emocionantes carreras que allí se dan con los toros a partir de las 07,55 horas.

Los internautas también se lo podrán pasar en grande, a cualquier hora del día, incluso en directo, si visitan la web *www.antena3.com*. Incluso podrán repasar lo que sucedió en otras jornadas anteriores.

Como una copia de los míticos sanfermines, los madrileños se lo pasan de lo lindo tratando de esquivar los cuernos de toros auténticos -nada de vaquillas-, y el peligro puede estar en cualquier parte del recorrido, sobre todo, en la plaza, donde los aguerridos mozos, algunos de ellos borrachos, tientan a la muerte a golpe de capote o de lo que se tercie.

La ganadería de Arauz de Robles abrirá la primera jornada de estas fiestas -mañana será el turno de los Sepúlveda Yeltes-, en las que el hombre y el animal disputan un duelo desigual. De hecho, ya se ha registrado alguna víctima mortal en otras ediciones.

Los 810 metros de emocionante recorrido serán perfectamente captados por los técnicos de la cadena generalista, que ha instalado dos minicámaras en el callejón y en los corrales.

El comentarista taurino Jesús Gallego narrará cada una de las arriesgadas carreras, y siempre vendrá acompañado de ex corredores, integrantes de peñas...

Además, tras el encierro habrá una conexión con los servicios de la Policía Local y Protección Civil para saber el estado de los heridos -que ojalá no haya ninguno- y si ha habido alguna otra incidencia que reseñar.

Una ventaja con la que cuentan estos festejos es que la aglomeración inmensa que se da en Pamplona, que hace que no se pueda correr bien, no se da en San Sebastián de los Reyes.

**|LOS PAYASOS DE LA TELE|**
**ARMANDO RODRÍGUEZ**

## *Prohibido prohibir*

El eslogan es viejo de narices, pero se empleó con profusión en la transición, donde las libertades fueron ganándole terreno a las restricciones. Fue un *destape* progresivo y voraz, salvaje; abrió tantas puertas a la vez que se entró en desorden y, por tanto, nos ha dejado toneladas de libertinaje disfrazadas de libertad.

Una de ellas, es la de información mezclada con la de expresión. Los medios fueron estableciendo modelos informativos sin cortapisas ni cláusulas. Y con la aparición de las cadenas privadas, el listón se elevó unos cuantos metros más. La pulcritud aséptica dio paso a un vendaval morboso, y la crudeza apareció como un interesante elemento para disparar las audiencias.

Sirva todo el panegírico anterior para buscarle una explicación lógica al tratamiento que se ha hecho de la tragedia de Barajas y a la irrupción de Javier Pérez, titular del juzgado número 11 de Madrid que se está haciendo cargo de la investigación. Dicho juez, tal vez alarmado por la forma en la que muchas cadenas han afrontado la información acerca de la catástrofe, ha prohibido a las televisiones difundir los vídeos grabados por los equipos de emergencias.

Las cadenas, ya que no ha lugar una protesta airada en semejante tesitura, han acatado la decisión del juez a regañadientes: todas se mostraron partidarias de la autorregulación. ¡Sí, ya! ¿De verdad pondrían la mano en el fuego, en esta absurda y asquerosa batalla de la audiencia, de ver quién logra mayor porcentaje en medio de la tragedia, por la autorregulación? Por mucho que las teles levanten de nuevo el eslogan del *Prohibido prohibir* o reclamen para sí las libertades ganadas a pulso, a estas alturas siempre es mejor que regule una voz ajena al circo.

VELUX, S.L.
MUEBLES DE COCINA Y BAÑO - ELECTRODOMÉSTICOS
*Monte la cocina HOY y empieza a pagar en JUNIO*
Trav. San Rafael, 16 Telf y Fax: 921 44 00 25
exposegovia@mueblesvelux.com
Avda. Pablo Iglesias, 83 Local - 10 28.529 Rivas Vaciamadrid Madrid
Tel. 91 670 22 57 exporivas@mueblesvelux.com
DISEÑAMOS Y FABRICAMOS MOBILIARIO DE COCINA

## LO **MEJOR** DEL DÍA

### *Los Recio intentan hundir el negocio de Enrique con droga*

En *La que se avecina*, los miembros de la comunidad se enteran de que el negocio de Enrique es un bar. Cuando les invita a la inauguración, su reacción será positiva, salvo la de los Recio, que introducirán droga para que Enrique sea detenido. TELECINCO. 23,45 HORAS

### *Un tigre de dientes de sable atemoriza a toda la población*

En *Invasión jurásica*, un joven es agredido en un parque de atracciones por una criatura desconocida, lo que obliga a Cutter y a su equipo a investigar. Tras otro suceso similar, se confirma que es un tigre de dientes de sable que ha llegado desde otra era. CUATRO. 21,30 HORAS

Centro Residencial Doctor Barrios
■ Tercera Edad, Validos, Asistidos, Crónicos y Dependientes
■ Rehabilitación, Convalecencias y Postoperatorios
■ 122 plazas de máximo nivel asistencial
www.centrodoctorbarrios.es
921 48 92 01
Ortigosa del Monte (Segovia)

## LA **PROGRAMACIÓN**

### 1 LA **PRIMERA**

***06:00 Juegos Olímpicos de Pekín.*** La cadena pública se ha volcado con el evento deportivo de china, y ha hecho un enorme despliegue, tanto en medios técnicos como en recursos humanos. En la retransmisión se incluyen la final masculina de baloncesto entre EEUU y España (08:20) y la ceremonia de clausura (13:50).

***15:00 Telediario 1.*** Informativo.
***16:15 Felicidades, olímpicos***
***17:15 Resumen de los Juegos Olímpicos***
***18:15 España directo.*** Programa informativo que siempre está muy en contacto con los temas sociales, y que incluye noticias de todos los rincones de la geografía nacional. Pretende ser un espacio muy cercano para el espectador, gracias a la abundancia de conexiones en directo y a la labor de los numerosos reporteros con los que cuenta.

***21:00 Telediario 2.*** Espacio informativo.
***21:50 El tiempo***
***21:55 La película de la semana.*** *Una rubia muy legal* (Para conocer más información, consultar la sección *Las películas*).
***00:00 Pasando olímpicamente.*** Programa en el que los humoristas de Gomaespuma plasman su particular visión de los Juegos Olímpicos de Pekín.
***01:00 Felicidades, olímpicos.*** (R).
***02:00 Resumen de los Juegos Olímpicos.*** (R).
***03:00 Noticias 24 horas***

### 2 LA **2**

***06:00 Noticias 24 horas***
***08:00 Los conciertos de La 2***
***08:45 Islam hoy***
***09:00 Buenas noticias***
***09:15 Shalom***
***09:30 Con todos los acentos***
***10:00 Últimas preguntas***
***10:25 Testimonio***
***10:30 El día del Señor***
***11:30 Pueblo de Dios***

***12:00 Escarabajo verde***
***12:30 Indonesia mítica***
***13:00 Los pueblos***
***14:15 Paraísos cercanos***
***16:30 Índico.*** Serie documental que recorre los países del sudeste asiático bañados por el océano Índico. El escritor Luis Goytisolo introduce los documentales de esta producción. Describe los paisajes, culturas, tradiciones e influencias, tanto políticas como culturales. También se centra en la importancia del turismo como medio de desarrollo social y económico para esta zona.
***18:30 Espacios naturales***

***19:00 Turf***
***20:05 La 2 noticias express.***
***20:10 Tres 14***
***20:50 Página 2***
***21:25 Frontera límite***
***22:00 Felicidades, olímpicos***
***00:00 Linatakalam***
***00:30 Metrópolis***
***01:10 Redes***
***01:45 Cine Club.*** *Deliciosa Martha.* Dirigida por Sandra Nettelbeck y protagonizada por Martina Gedeck (Ver más información en la sección *Las Películas*).
***03:30 TVE es música***
***04:30 Teledeporte***

### ANTENA **3**

***06:15 Repeticiones***
***07:55 Encierro de San Sebastián de los Reyes***
***08:15 Megatrix.*** Infantil. Incluye un episodio de las series: *Marco, Un genio en casa, Al otro lado, Zack y Cody, Zoey* y *Snobs.*
***14:00 Los Simpson.*** Serie de animación norteamericana para toda la familia. Se emiten dos capítulos seguidos.

***15:00 Antena 3 Noticias 1***
***15:45 La previsión de las 4***
***16:00 Multicine.*** *Mujeres de Hollywood.* Cuando una actriz de Hollywood descubre que su marido le es infiel, decide echarle de su casa. Su amiga, una guionista, mantiene un idilio con un hombre más joven que ella, pero después de cada encuentro, le resulta difícil encontrar una excusa que contar a su marido.
***18:00 Multicine.*** *Marido por un día.*
***20:00 Numbers.*** Serie cuyo protagonista resuelve misterios gracias a las matemáticas.

***21:00 Antena 3 Noticias 2***
***22:00 Los Simpson.*** Se emiten los episodios *¡Alto! o mi perro dispara, El cocinero, el bribón, la mujer y el Homer, Kill Gil: Vol. I-II* y *Solito otra vez, naturalmente.*
***23:45 Cine.*** *La jungla de cristal.* Estados Unidos, año 1988. Película dirigida por John McTiernan y protagonizada por Bruce Willis. También participan en ella Alan Rickman y Alexander Godunov.
***02:30 Adivina quién gana esta noche.*** Programa concurso.
***05:15 Únicos***

### cuatro

***07:10 Cosas de marcianos.*** *La sensación Albright* y *Llamada a la razón para Dick.*
***08:00 Suerte por la mañana***
***09:00 V.*** *El disidente.*
***09:55 Los Algos***
***10:15 Felicity.*** *Amigos.*
***11:15 Wildfire.*** *La oportunidad llama a la puerta.*
***12:10 El encantador de perros***
***13:15 Pressing Catch.***

***14:25 Noticias Cuatro.*** Toda la actualidad. Se incluye la información deportiva.
***15:45 Home Cinema.*** *Siempre a tu lado* (Ver más información en la sección *Las Películas*).
***17:45 Home cinema.*** *El jardín de la alegría.* La idílica vida de Grace Trevethen en la costa de Cornualles, en Gran Bretaña, se ve convulsionada de repente. Agobiada por el fallecimiento prematuro de su marido y por un montón de deudas acumuladas, decide rentabilizar su destreza en la jardinería.
***19:45 El zapping de Surferos***

***20:57 Noticias Cuatro.*** Incluye el sorteo de la ONCE.
***21:30 Invasión jurásica.*** Dos episodios de la nueva temporada de una de las series que mejor recrea el hábitat de los dinosaurios.
***23:30 Jekyll.*** Se emiten los dos últimos episodios de la primera temporada de esta adaptación del clásico de Robert Louis Stevenson.
***01:45 Cuarto milenio.*** Espacio presentado por Iker Jiménez.
***03:50 Las voces de los muertos.*** *Cosas olvidadas.*
***04:35 Marca y gana***
***06:00 Shopping***

### 5 TELE**CINCO**

***06:30 Toonymals.*** Infantil.
***07:00 El mundo mágico de Brunelesky***
***07:15 Birlokus Club***
***10:00 Embrujadas***
***11:00 Más que coches competición.*** Presentado por Carolina Alcázar.
***11:30 Bricomanía***
***12:00 Gran Premio de Europa de Fórmula Uno desde Valencia***

***16:00 Cine ON.*** *Conspiración en la sombra.* Estados Unidos, año 1997 (para saber más información, consultar la sección *Las Películas*).
***18:00 Está pasando en domingo.*** Magacín de crónica social conducido por Lucía Riaño y Emilio Pineda. Cuentan con un amplio grupo de colaboradores, entre los que destaca Jaime Peñafiel, que es un gran experto en las familias reales.
***20:15 Pasapalabra.*** Concurso con Christian Gálvez. Los participantes cuentan con la ayuda de famosos.

***20:55 Informativos Telecinco***
***21:30 Fútbol. Supercopa de España (vuelta).*** Encuentro que enfrenta en el Santiago Bernabéu al Real Madrid y al Valencia. Se decidirá el primer título de la temporada en España. En la ida, ganaron los levantinos por 3-2.
***23:45 La que se avecina.*** *Un pique, un show y un cuenco tibetano.*
***01:15 Dutifrí.*** Javier Sardá se traslada a Dubai.
***02:30 Noche de suerte***
***03:30 Nosolomusica***
***04:00 Cómo se rodó***
***04:15 Infocomerciales***

### 6 LA **SEXTA**

***07:00 Lo mejor de laSexta***
***07:30 Apuesta en 20''.*** Presentado por Javier Martín.
***08:35 No sabe no contesta***
***09:30 Mundial GP2.*** Gran Premio de Europa.
***11:30 Sexto nivel***
***11:55 Las tentaciones de Eva.*** Hoy, natilla fría con teja de avellanas y cítricos.
***12:20 Hoy cocinas tú.*** Con Eva Arguiñano. Doble capítulo.

***13:20 Documental: La hora de National Geographic***
***14:20 La Sexta Noticias***
***14:55 Padre de familia.*** Triple capítulo de esta ácida serie de animación: *La delgada línea blanca, Meet the Quagmires* y *Se tiró a la perra.*
***16:20 Futurama.*** Tres episodios de la serie de Matt Groening, el creador de *Los Simpson*: *Yo apoyo esa moción, Brannigan vuelve a empezar* y *A la cabeza de las elecciones.*
***17:40 Navy: investigación criminal***
***18:35 JAG: alerta roja.*** Dos capítulos.

***20:20 La Sexta Noticias***
***20:55 El muro infernal.*** Nueva entrega del divertido concurso.
***21:35 Sé lo que hicistéis la última semana.*** Resumen de lo mejor de la semana en el programa. Pilar Rubio repasa los momentos más llamativos del resto de los espacios de televisión, sobre todo de aquellos que se centran en el mundo rosa.
***23:40 Vidas anónimas***
***01:45 Crímenes imperfectos***
***02:20 Ganas de ganar***
***06:00 Lo mejor de La Sexta***

### CANAL 4 **CANAL 4**

***12:30 Tiempo de viajar.*** Interesantes destinos turísticos con Esperanza Domínguez, que informa sobre los principales atractivos de cada lugar que visita.
***13:30 Programa de cocina.*** El cocinero vasco Mikel Bermejo selecciona recetas fáciles de realizar, y además se las explica al público de un modo muy ameno.

***14:30 Canal 4 Noticias 1.*** Informativo.
***15:00 Documental***
***15:30 Canal 4 Noticias 1.*** Con Estefanía Ureña.
***16:00 Encuentros.*** Jesús Fonseca entrevista a Federico Mayor Zaragoza.
***16:30 Nosotros.*** La muerte de una hija cambia por completo la vida de su familia.
***18:30 Documental***
***19:30 Tiempo de viajar.*** Interesantes destinos con Esperanza Domínguez, que informa a la audiencia sobre los diversos lugares que visita de una forma atractiva y con un espíritu divulgativo.

***20:30 Canal 4 Noticias 2.*** Noticias regionales, nacionales, internacionales y deportivas.
***21:00 Castilla y León hoy: 25 años después.*** Reportaje galardonado con el premio Francisco de Cossío de Periodismo, en la modalidad de televisión.
***21:30 Canal 4 Noticias 2.*** Informativo. Presenta Estefanía Ureña.
***22:00 Cine.*** *El peregrino afortunado.* Con Sofía Loren (Ver más información en la sección *Las Películas*).
***01:00 Canal 4 Noticias 2***
***01:30 Programac. regional***

### *15:00*

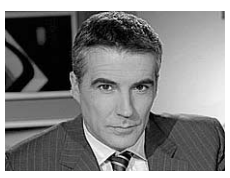

***Telediario 1***
El informativo prestará una especial atención a lo acontecido en los Juegos Olímpicos de Pekín.

### *01:10*

***Redes***
Eduardo Punset, presentador y director del programa, dialoga con su oncólogo sobre el cáncer.

### *18:00*

***Multicine***
La actriz Tori Spelling es la protagonista de la película *Marido por un día*, del año 2005.

### *01:45*

***Cuarto milenio***
El equipo del programa hace una entrevista a Ken Follett y debate sobre sus exitosas novelas.

### *01:15*

***Dutifrí***
El *showman* Javier Sardá muestra una vez más su carácter polifacético y se traslada a Dubai.

### *14:55*

***Padre de familia***
La mascota de los Griffin se convierte en perro policía, pero termina siendo un adicto a la cocaína.

### *21:30*

***Canal 4 Noticias 2***
La última hora de las noticias de la región, al detalle. Incluye el tiempo y la información deportiva.

Ballet Danza
Abierta Matrícula curso 08-09
Gimnasio Mario Muniesa
CALLE DE SAN ROQUE
Tel 921 43 30 22

## BUTACA DE CINE

| | | | |
|---|---|---|---|
| ★★ | Siempre a tu lado | 15:45 | Cuatro |
| ★★ | Conspiración en la sombra | 16:00 | Telecinco |
| ★★ | Una rubia muy legal | 21:55 | La Primera |
| ★★★ | Un peregrino afortunado | 22:00 | Canal 4 |
| ★★★ | Deliciosa Martha | 01:45 | La 2 |

● Mala ★ Regular ★★ Interesante ★★★ Buena ★★★★ Muy Buena

## BUTACA DEPORTIVA

| | | |
|---|---|---|
| Juegos Olímpicos. Baloncesto. España-EEUU | 08:20 | La Primera |
| Automovilismo. GP de Europa de GP209:30 | La Sexta | |
| Automovilismo. GP de Europa de Fórmula Uno | 12:00 | Telecinco |
| Juegos Olímpicos. Ceremonia de clausura | 13:50 | La Primera |
| Fútbol. Supercopa de España. Madrid-Valencia | 21:30 | Telecinco |

### TELEMADRID

***07:00 Megaman***
***07:50 El sargento Keroro***
***08:45 Los Patata.*** Espacio infantil que incluye: *Totaly Spies* y la serie de animación titulada *Doraemon.*
***11:15 Cine de mañana.*** *Las aventuras de Samantha.* Una niña de principios del XIX es criada como una dama victoriana por su abuela.
***12:20 Medicopters***

***14:00 Telenoticias.*** La información más cercana y directa. Presenta Laura Gómez y Vicente Gil.
***15:00 Deportes***
***15:15 El tiempo***
***15:45 Cine de tarde.*** *Mirada de ángel.* EEUU, 2001. Con Sonia Braga y Jennifer López.
***17:35 Una de aventuras.*** *El lago azul.* EEUU, 1980. Con Brooke Shields y Leo McKern. Dos niños sobreviven a un naufragio junto al cocinero del barco, pero éste muere a los pocos días. Emmelline y Richard crecerán solos en un paraje paradisíaco.
***19:35 El guardián III***

***20:30 Telenoticias***
***21:15 Zona Zapping.***
***21:45 ¿Qué apostamos?*** Concurso presentado por Carlos Lozano y Rocío Madrid.
***01:05 Cine: una de terror.*** *Amanecer de los muertos.* EEUU, 2004. La humanidad ha sido sacudida por una plaga inexplicable: los muertos siguen vivendo.
***02:50 Colombo.*** Serie.
***04:30 Documentales.*** *El iceberg que hundió el Titanic.*
***05:20 Madrid desde el aire.*** *La sierra escondida* y *El viejo Guadarrama.*
***06:35 Mi cámara y yo.*** *Vivir como un marqués.*

### TELESEGOVIA

***9:00 Nos vamos***
***9:30 Dibujos animados***
***9:45 Tina en la ciudad de los cuentos***
***11:15 Noche sensacional***
***14:00 Deportes de Aventura***
***14:30 Telenoticias Fin de Semana***
***15:00 La Semana en Segovia***
***15:30 A Caballo***
***16:00 Cine:***
***18:00 Nos vamos***
***19:00 Rumbo a la fama***
***20:30 Telenoticias Fin de Semana***
***21:00 La semana en Segovia***
***21:30 Plaza Mayor especial fiestas pueblos de la provincia***
***22:30 Cine:***
***0:30 Telenoticias Fin de Semana***

### POPULAR TV

***08:00 Dibujos animados***
***10:00 Despierta tu suerte***
***11:00 Diálogos para el encuentro***
***12:00 Angelus desde el Vaticano***
***14:00 Dibujos Animados***
***14:30 Noticias 1***
***15:00 Abracadabra***
***16:00 La casa de la pradera***
***17:00 Grandes documentales***
***18:58 Personajes de la historia***
***20:30 Noticias 2***
***21:00 Los misterios de Ruth Rendell***
***00:00 Cine de Madrugada***

** Los horarios y contenidos de las diferentes cadenas de televisión podrían sufrir modificaciones -ajenas a nuestra responsabilidad- debido a los cambios de programación de última hora.*

## LAS PELÍCULAS

● Mala ★ Regular ★★ Interesante ★★★ Buena ★★★★ Muy Buena

LA PRIMERA 21:55

### UNA RUBIA MUY LEGAL

★★

## Comedia que rompe con el tópico de que las rubias no son inteligentes

**Género:** Comedia. EEUU, 2001. **Dirección:** Robert Luketic. **Intérpretes:** Reese Witherspoon, Luke Wilson, Selma Blair, Matthew Davis, Victor Garber, Jennifer Coolidge, Holland Taylor, Sasha Barrese y Linda Cardellini. 96 minutos.

Elle Woods es una rubia auténtica, además de popular, buena estudiante, presidenta de su hermandad y Miss Junio en el calendario de la Universidad. Está enamorada de Warner Huntington III. Sin embargo, todo se derrumba cuando su novio decide romper con ella debido a que es demasiado rubia y no lo suficientemente formal para su futura carrera en el mundo de la política. Decidida a salir adelante, se matricula en la Facultad de Derecho de Harvard.

CUATRO 15:45

### SIEMPRE A TU LADO

★★

## Un modo peculiar de explicar una ruptura

**Género:** Comedia romántica. Estados Unidos, 2001. **Dirección:** Tony Goldwyn. **Intérpretes:** Ashley Judd, Hugh Jackman y Greg Kinnear. 89 minutos.

Jane Goodale está decidida a triunfar tanto en su profesión como en el amor. Cuando un ejecutivo trata de seducirla, se siente en la cima del mundo, pero la acaba dejando. Para sobreponerse, buscará una explicación al comportamiento de su ex novio, y la hallará en una extraña relación entre los hombres y los animales.

TELECINCO 16:00

### CONSPIRACIÓN EN LA SOMBRA

★★

## Un misterio dentro de la Casa Blanca

**Género:** Thriller. EEUU, 1997. **Director:** George P. Cosmatos. **Intérpretes:** Charlie Sheen, Linda Hamilton y Donald Sutherland. 103 minutos.

Bobby Bishop es un asistente especial del presidente de Estados Unidos. Accidentalmente se encuentra con su amigo, el profesor Pochenko, en la calle, y apenas tiene tiempo para decirle algo sobre una misteriosa conspiración en la Casa Blanca antes de ser asesinado. Así, el profesor se convierte en el objetivo de los criminales.

LA 2 01:45

### DELICIOSA MARTHA

★★★

## Una vida monótona se transforma por completo

**Género:** Comedia dramática. Alemania, año 2000. **Dirección:** Sandra Nettelbeck. **Intérpretes:** Martina Gedeck, Sergio Castellitto y Maxime Foerste. 107 m.

Martha, una encantadora cocinera apasionada por su profesión, realiza verdaderas obras de arte culinarias en un pequeño restaurante de Hamburgo. Aún así, su vida resulta bastante monótona. Es introvertida y no tiene prácticamente amigos. De cualquier modo, su existencia cambia a causa de un suceso trágico.

CANAL 4 22:00

### EL PEREGRINO AFORTUNADO

★★★

## Sofía Loren brilla en el papel de Lucía

**Género:** Drama. Estados Unidos, 1988. **Dirección:** Stuart Cooper. **Intérpretes:** Sophia Loren, Edward James Olmos y John Turturro.

Coproducción protagonizada por la actriz italiana Sofía Loren, que interpreta el papel de Lucía. Es un largometraje que combina su excelente trabajo con una música hermosa a lo largo de todo el filme. Se trata de una historia agradable sobre un inmigrante latino que un día decide abandonarlo todo para tratar de conseguir el sueño americano. Escrita, entre otros, por el autor de *El Padrino*, Mario Puzo.

EL ADELANTADO DE SEGOVIA

**Edita:** El Adelantado de Segovia S.L. **Depósito Legal:** SG. 1958

• **Redacción, Administración y Publicidad:** Calle Morillo, 7 (Junto al Jardín Botánico) 40002 Segovia • Teléfono: 921 43 72 61 • Fax: 921 44 24 32
• Correo electrónico redacción: redaccion@eladelantado.com
• Correo electrónico publicidad: publicidad@eladelantado.com
• **Redacción en Cuéllar**: Alea Comunicación • Plaza de Santo Tomé, 8 - 1º 40200 Cuéllar • Teléfono y fax: 921 14 02 10 • Correo electrónico: info@aleacomunicacion.es
**Teléfono de Atención al Lector: 902 116 813**
**Prohibida toda reproducción a los efectos del Artículo 32, 1, párrafo segundo, LPI**



# Un paraje **único**

## El entorno privilegiado es, junto a la tranquilidad y buen ambiente del municipio, lo que más atrae a los turistas y visitantes a Basardilla

### Datos de interés

**FICHA:**
**Población:** 147 habitantes
**Altitud:** 1.091 m.
**Superficie:** 19 Km²
**Distancia de la capital:** 14 Km
**Comarca:** Tierras de Segovia
**Fiestas:** Santa Agueda (5 febrero), San Isidro ( 15 mayo), Romería de la Virgen del Pedernal (sábado anterior al domingo de Pentecontés) y San Bartolomé (fin de semana más próximo al 24 de agosto)
**Lugares de Interés:** Iglesia románica de San Bartolomé

Diputación de Segovia
"Nuestros Pueblos son Nuestro Trabajo"

**El entorno de Basardilla es el gran reclamo turístico del municipio.** / A. M.

**SARA SUÁREZ VELASCO**
BASARDILLA

El equipo de Gobierno de la localidad segoviana de Basardilla, encabezado por el alcalde José Francisco González, se encuentra involucrado en numerosos proyectos con el objetivo de mejorar la calidad de vida de los vecinos y ejecutar el mayor número de proyectos.

"El pueblo necesita evolucionar un poco más, aunque no demasiado. Estoy seguro que con tranquilidad, sosiego y sin grandes aspiraciones urbanísticas, conseguiremos potenciar el término como merece. Sobre todo, queremos que siga siendo un lugar tranquilo donde se pueda vivir en reposo como hasta el momento", afirma José Francisco González, alcalde de Basardilla.

"Hemos entrado en el parque regional de la Sierra de Guadarrama, lo que es un buen proyecto, ya que nos permite desarrollarnos con mayor fiabilidad y con las ventajas que supone no hacerlo de manera independiente", asegura.

Desarrollar una pequeña zona industrial que permita mantener a los jóvenes en la localidad segoviana, desarrollar un nuevo plan urbanístico con el objetivo de que el municipio crezca de forma sostenida y organizada y cubrir el frontón municipal son algunos de los compromisos más inmediatos de la corporación municipal.

"Además, nos gustaría desarrollar el turismo de la zona y para ello aspiramos a que se repare la carretera que une Basardilla con La Cuesta, porque se encuentra en unas condiciones tercer mundistas. Es necesario que la Diputación Provincial haga algo para que se pueda circular por esta vía puesto que debido a su estrechez y malas condiciones es muy peligrosa", añade.

**DEMANDAS** Una de las necesidades más grandes de la localidad es mejorar el transporte público. "Diariamente sólo tenemos un autobús que pasa por el pueblo, pero son necesarias más líneas y un mejor horario ya que en el municipio hay mucha gente mayor que depende de un coche particular y un familiar o vecino para desplazarse al médico o a cualquier otro asunto a la capital segoviana. Otra de nuestras demandas más necesarias es la posibilidad de disponer de un punto limpio que recoja todo tio de enseres en las proximidades al municipio", explica el responsable de Basardilla.

**Al fondo, la iglesia parroquial del término** / A. M.

CON EL ALCALDE

JOSÉ FRANCISCO GONZÁLEZ

## *Una experiencia muy buena*

José Francisco González lleva un año al frente de la Alcaldía de la localidad segoviana de Basardilla y asegura que se siente satisfecho de su labor, a la que se dedica plenamente y con mucha ilusión.

"Es una experiencia muy buena. Soy jubilado y me decidí a ser el responsable del municipio porque puedo trabajar con total tranquilidad por y para el pueblo, dedicándome en exclusividad a mejorar la calidad de vida y potenciar el término como se merece. Es una labor costosa que requiere de tiempo, dedicación y ganas de trabajar", comenta.

"No quiero parar hasta conseguir todos nuestros objetivos y compromisos. Ya hemos llevado a cabo algunas mejoras, como el arreglo de la ermita que se encontraba en mal estado, pero todavía nos queda mucho trabajo por realizar. Es complicado ejecutar todos los proyectos que tenemos en mente, puesto que los pueblos pequeños nos enfrentamos a la escasez de recursos, sobre todo económicos", añade.

**¿Qué destaca del municipio?**

Destacaría a su gente porque son personas que aparentemente parecen duras y serias pero que detrás de ese caparazón tienen un corazón de oro y acogen a todos los foráneos con las manos abiertas y su mejor sonrisa. Estos días estamos celebrando nuestras fiestas patronales y los momentos de diversión se suceden en compañía de nuestros familiares, amigos y vecinos de las localidades contiguas.

Por otro lado, he de resaltar que a pesar de no contar con un gran patrimonio monumental, los vecinos del pueblo tenemos mucho arraigo a nuestro patrón San Bartolomé y del mismo modo nos gusta mucho nuestra iglesia parroquial, antigua y un poco tosca, pero nuestra iglesia. Otra de las fechas más esperada por todos los vecinos, a parte de las fiestas patronales, es la romería de la Virgen del Pedernal, una bonita tradición.

Además, nuestra zona paisajística es estupenda y por las calles del pueblo se respira gran tranquilidad y sosiego, lo que atrae a numerosos vecinos de otras ciudades que instalan en Basardilla su segunda residencia, como lugar de descanso y desconexión de la rutina y el estrés diario. Es este entorno tan privilegiado uno de los principales reclamos turísticos del municipio.

Ayuntamiento de Basardilla